

Les Nouvelles

LE MAGAZINE D'INFORMATION DE LORIENT AGGLOMÉRATION
NOVEMBRE-DÉCEMBRE 2015 N°25



L'autre facette de Keroman



TERRE
Une énergie moins chère

HOMMES
Dans les coulisses de Lorient Habitat

LORIENT
AGGLOMÉRATION

- 02 | SOMMAIRE / ÉDITO
- 04 | ARRÊT SUR IMAGE
- 06 | OBJECTIF AGGLO

TERRE

- 10 | TRI DES DÉCHETS
→ DANS LES COULISSES DU RECYCLAGE
- 12 | ENVIRONNEMENT
→ DES AIDES POUR LE SOLAIRE ET LE BOIS
- 16 | TRANSPORT COLLECTIF
→ LA SÉCURITÉ DES ARRÊTS DE BUS

MER

- 18 | PÊCHE
→ LE PORT, CE NE SONT PAS QUE LES QUAIS
- 24 | FORMATION
→ TRAVAILLER SOUS L'EAU
- 25 | ÉDUCATION
→ LE CCSTI DEVIENT ESPACE DES SCIENCES

HOMMES

- 26 | LORIENT HABITAT
→ AU SERVICE DES LOCATAIRES
- 30 | UNIVERSITÉ
→ UN LABORATOIRE LABELLISÉ CNRS
- 32 | SÉRIE ENTREPRISE
→ IMPRIMER AVEC DES COQUILLES D'HUÎTRES
- 33 | PORTRAIT
→ ENGAGÉE AUPRÈS DES LOCATAIRES

- 34 | EN DIRECT DES COMMUNES
- 38 | ÉCLAIRAGE
- 40 | EXPRESSION LIBRE
- 42 | E BREZHONEG

AU FIL DES SEMAINES

- 43 | CULTURE / LOISIRS / SPORT
- 62 | SI MON PAYS M'ÉTAIT CONTÉ
PAR LUCIEN GOURONG



Les vidéos du magazine sur Internet

Sur plusieurs pages du magazine, vous trouverez cette image, appelée Code 2D ou tag. Elle permet de lire une vidéo à partir d'un smartphone. Pour obtenir une application capable de lire ce code, allez sur la boutique d'applications de votre smartphone (Appstore pour les iPhone, Market Android ou autre suivant votre téléphone) et recherchez Code2D. Vous aurez le choix entre flashcode, qrcode ou d'autres, qui sont des applications gratuites. Une fois téléchargée, l'application fonctionne avec l'appareil photo. Prenez en photo le code et vous pourrez visualiser directement le contenu. Si vous n'avez pas de smartphone, vous pouvez retrouver les vidéos sur le site www.lorient-agglo.fr

Pratique

Maison de l'Agglomération,

Esplanade du Péristyle à Lorient.
Tél. 02 90 74 71 00
Accueil et standard ouverts du lundi au vendredi de 8h30 à 17h30.
www.lorient-agglo.fr

Collecte et tri des déchets

N°Vert 0 800 100 601

Du lundi au vendredi de 8h30 à 12h et de 13h30 à 17h.

Eau potable, assainissement

N°Vert 0 800 100 601

Lundi de 8h30 à 17h15, du mardi au jeudi de 8h30 à 12h15 et de 13h30 à 17h15, vendredi de 8h30 à 16h30.

Espace info habitat

N°Vert 0 800 100 601

Service public gratuit proposé par Lorient Agglomération et regroupant le service Habitat, l'ADIL (information logement) et l'Espace Info Energie d'ALOEN. L'EIH accompagne les nouveaux arrivants et les habitants souhaitant louer, rénover, acheter ou construire un logement. 30 cours de Chazelles à Lorient. Lundi, mercredi, jeudi, vendredi de 8h30 à 12h et de 13h30 à 17h. Mardi de 9h à 12h.

Transports et déplacements (CTRL)

Gare d'Échanges, Cours de Chazelles, Lorient
Tél. 02 97 21 28 29 - Fax : 02 97 21 44 97 - www.ctrl.fr

Chenil et fourrière

55 rue Amiral Favereau, Lorient - Tél. 02 97 64 25 21

Développement économique

N°Vert 0 805 05 00 26

Office de tourisme Lorient Bretagne Sud

Quai de Rohan à Lorient - Tél. 02 97 847 800
www.lorientbretagnesudtourisme.fr
Du 21 septembre au 3 janvier
du lundi au vendredi de 10h à 12h et de 14h à 17h
le samedi de 10h à 12h.



Suivez-nous sur Twitter @LorientAgglo

Directeur de la publication : Norbert Métairie
Directeur de la rédaction : Pascal Poitevin
Responsable éditoriale : Fany Gibiard
Rédacteur en chef : Éric Burthey
Coordination photo : Gwenaëlle Pichard-Leroyer
Coordination éditoriale multimédia : Fabrice Lanfranchi
Rédacteurs : Anne-Laure Parmelan-Jaouën, Charlotte Viart
Photographes : Hervé Cohonner, Stéphane Cuisset, Anne Fromentin, Philippe Le Pochat, François Trinlet, Fanch Galivel
Photo couverture : Fanch Galivel
Vidéos : Kevin Queille
Réalisation et mise en page : dynamo +
d'après une maquette de [...bigbang.fr] 2011
Impression : Imprimerie Léonce Deprez
Dépôt légal : novembre 2015
n°ISSN : 1760-4222





Norbert MÉTAIRIE
Président de Lorient
Agglomération
Maire de Lorient

DES SIGNAUX ENCOURAGEANTS

L'attractivité de notre territoire est intimement liée à la mer et aux activités qui s'y développent, créant ainsi une véritable dynamique économique. La filière maritime du Pays de Lorient compte 13 500 emplois dans les secteurs de la pêche, la Marine nationale, le tourisme... Le secteur de la construction-réparation navale en est une bonne illustration puisqu'il représente 30 entreprises, parmi lesquelles de nouvelles qui ont récemment choisi Keroman pour s'y développer.

Ainsi, notre force repose sur notre capacité à attirer de nouvelles entreprises et conforter l'existence d'un véritable écosystème où les différents acteurs travaillent ensemble pour développer de nouveaux marchés porteurs.

C'est cette vitalité que nous cultivons, ici à Lorient Agglomération, en accompagnant ces pépites portuaires et maritimes dont le rayonnement bénéficie à l'ensemble de notre territoire. C'est le cas pour le port de pêche de Lorient, dont la bonne dynamique actuelle conforte sa place de premier rang dans le paysage maritime français. Ces indicateurs sont très encourageants, signes d'un territoire en bonne santé et qui a fait les bons choix aux moments opportuns : investissements réalisés, infrastructures modernisées, reconquête du foncier, soutenant la pérennité et le développement d'une filière responsable.

S'agissant de développement durable, Lorient Agglomération est là encore un territoire pilote et volontaire depuis maintenant de nombreuses années. Récemment labellisée « Territoire à énergie positive pour la croissance verte », notre collectivité est engagée dans de nombreux projets et expérimentations : projet SOLENN, rénovation énergétique et thermique des logements, élargissement des consignes de tri, ouverture du Comptoir du réemploi... Autant d'actions qui constituent de véritables leviers pour l'économie locale, l'emploi, le pouvoir d'achat des habitants et la qualité de notre environnement.

À quelques semaines de décisions mondiales majeures pour le climat, notre ambition est bien de jouer pleinement notre rôle, à notre échelle, en faveur du développement durable, et les actions conduites aujourd'hui reflètent concrètement notre engagement en la matière.

25
communes

205 749
habitants

12 compétences

Développement économique, emploi et insertion professionnelle • Développement de l'enseignement supérieur et de la recherche • Attractivité touristique et développement maritime • Aménagement et projets urbains • Urbanisme et politique foncière • Politique de l'habitat et transition énergétique • Aménagement numérique • Déplacements et mobilité • Eau et assainissement, gestion intégrée de l'eau • Collecte et valorisation des déchets • Environnement et cadre de vie • Promotion du territoire •

3^e
agglomération
de la région
Bretagne





Concours photos

Découvrez l'ensemble des photos du concours sur le site www.focussurmespaysages.fr

Les gagnants sont...

230 participants, merci à tous !

Les photographies et témoignages révèlent avec sincérité l'attachement des habitants de Lorient et de son Agglomération à leur territoire.

Souvenir d'enfance, anecdote étonnante, paysage du quotidien... il y a tant de façons de vivre les paysages, comme le prouvent ces neuf photos lauréates de notre concours.

Merci à tous et félicitation aux gagnants dont vous trouverez la liste complète sur notre site www.lorient-agglo.fr

Catégorie campagne

« Automne brumeux » au Parc de Manehouarn, Plouay - Patrick Le Moullour

1



3

« Le pont romain » à Pont-Scorff - Max Hervouet



2

« Un matin d'automne » à l'étang du Verger, Gestel - Joël Roturier



Catégorie littoral



Port de Keroman, Lorient -
Nicolas Loussouarn

1

« Tombée de la nuit sur la petite
mer de Gâvres », Riantec -
Jean-François Tuarze

2



« Vague », Lomener, Plœmeur -
Gildas Le Gurun

3



3

« Petite ruelle nocturne »,
Port-Louis - Sylvain Le Floch

2



« Grand Théâtre et vieille voiture »,
Lorient - Christian Bauvois

Catégorie urbain

« Reflets sur le Scorff »,
Lorient - Hubert Daniel

1



83 conseillers à élire en Bretagne

Les élections régionales se dérouleront les 6 et 13 décembre sur la base des 13 nouvelles régions et selon un mode de scrutin proportionnel à deux tours avec prime majoritaire. Dans ce système, la liste arrivée en tête reçoit le plus grand nombre de sièges auxquels s'ajoutent 25 % des sièges au titre de cette prime. Les autres sièges sont attribués à la représentation proportionnelle. Pour ces élections, les listes sont régionales mais elles sont composées de sections départementales et doivent également respecter l'obligation de parité (chaque liste est composée alternativement d'un candidat de chaque sexe). La Région Bretagne comptera 83 conseillers dont 19 pour le Morbihan. ■



Josiane Grand-Cobas

150 leds pour le parc des expos

Alors que les deux grands halls du parc des expositions, à Lanester, sont occupés environ 150 jours par an, Lorient Agglomération, propriétaire des lieux, a décidé de faire des économies sur l'éclairage. Les lampes conventionnelles seront remplacées par des leds, une technologie qui permet de diviser la consommation par deux tout en gardant la même luminosité. De plus, ces lampes ont une durée de vie de 50 000 heures contre 7 000 heures pour les lampes conventionnelles. ■

L'orthographe au programme des élèves ingénieurs

Après avoir testé l'épreuve sur un tiers de la promotion, l'École nationale supérieure d'ingénieurs de Bretagne Sud (ENSIBS) a décidé de subordonner l'obtention du diplôme d'ingénieur à un certain niveau de français validé par le test Voltaire. Utilisé par près de 800 établissements scolaires et reconnu nationalement par plus de 400 entreprises, ce certificat atteste du niveau des étudiants en orthographe. Le niveau requis est de 500 points, soit un niveau professionnel selon le test Voltaire. ■

Patrick Guigueno



DK

7^e unité commando à Lanester

Une nouvelle unité de commando marine, baptisée Ponchardier, du nom du fondateur de ces unités spéciales, a été créée mi-septembre sur la base des fusiliers marins à Lanester. Groupe d'appui aux opérations spéciales, en particulier dans la lutte contre le terrorisme, cette nouvelle unité regroupe environ 150 personnes, commandos marine et personnels experts (pilotes, navigateurs, parachutistes, fusiliers marins, transmetteurs, manœuvriers, mécaniciens). La mission de ce nouveau commando est centrée sur l'engagement opérationnel des moyens spéciaux d'insertion maritime, aérien et terrestre. Les forces spéciales marines comptent environ 650 marins répartis au sein de 7 unités, dont 6 sont basées à Lanester. ■

Une aide à l'installation pour 23 exploitations

Afin de compléter les aides existantes de l'État et de l'Union européenne, Lorient Agglomération a mis en place un dispositif spécifique sur son territoire. Il permet d'alléger le poids de la reprise d'une exploitation et d'aider à l'installation d'agriculteurs grâce au versement d'une subvention d'un montant forfaitaire de 2000 euros au titre de la première installation. Pour être éligibles, les exploitants doivent s'installer en qualité de chefs d'exploitation et être âgés de 40 ans au plus. 23 exploitations ont bénéficié de cette aide depuis deux ans sur les communes de Bubry, Cléguer, Languidic, Plœmeur, Plouay, Quéven et Quistinic. ■



Anne Fromentin

Tara à Paris pour la COP 21

Tara est à Paris en novembre et décembre pour la COP 21, la Conférence de l'ONU sur le climat, avec des expositions, des conférences et des visites. La goélette scientifique, dont le port d'attache est Lorient, sera l'ambassadeur de l'océan à Paris, aux côtés du pavillon Océan et Climat. Tara Expéditions agit depuis plus de 10 ans pour comprendre l'impact des changements climatiques et de la crise écologique sur les océans. Un documentaire sera d'ailleurs diffusé au mois de novembre sur le thème Océan et Climat et Tara invite le public à soutenir l'Appel de l'océan pour le climat (www.change.org/oceanforclimate et #oceanforclimate). ■



Retrouvez Tara jusqu'au 15 décembre sous le Pont Alexandre III, près du Grand Palais (port des Champs-Élysées), Paris 8^e. www.oceans.taraexpeditions.org

Un colloque national sur les échanges maritimes

« La Compagnie des Indes dans la mondialisation » : c'est le titre du colloque organisé à Lorient les 27 et 28 novembre par le Musée de la Compagnie des Indes et le magazine *Sciences Humaines*. L'objectif de cette rencontre est de s'interroger sur la place de ces grandes compagnies de commerce maritime d'État dans le processus de globalisation en marche depuis le XV^e siècle. Les plus grands spécialistes des échanges maritimes du XVIII^e siècle à nos jours se retrouvent sous la direction scientifique de Brigitte Nicolas, conservatrice du musée, et de Laurent Testot, journaliste à *Sciences Humaines*. À l'issue de ce colloque, le Musée de la Compagnie des Indes inaugurer sa nouvelle exposition temporaire consacrée aux dernières acquisitions à l'Hôtel Gabriel (voir aussi pages 30, 31). ■



➤ OBJECTIF AGGLO

Tous les compteurs d'eau relevés une fois par an

À compter du 1^{er} janvier 2016, les compteurs d'eau des abonnés des 25 communes seront relevés une fois par an. Jusqu'à maintenant, trois communes faisaient exception avec un relevé semestriel : Lorient, Lanester et Port-Louis. Dans ces trois villes, le relevé sera effectué par un agent de Lorient Agglomération selon une tournée géographique sur les douze mois de l'année. Dans le même esprit, les abonnés de Lorient, Lanester et Port-Louis pourront choisir le prélèvement mensuel pour leur facture ou choisir de rester à la facturation semestrielle. ■

www.lorient-agglo.fr rubrique pratique



François Trinel

La nouvelle passerelle de la gare est posée

Elle pèse 90 tonnes, mesure 60 m de long et comprend 207 m³ de bois. La nouvelle passerelle qui enjambe les rails et dessert les quais est la première structure visible sur le chantier de la future gare TGV, à Lorient. Entièrement habillée de verre et de bois, elle préfigure l'architecture de la future gare TGV qui sera mise en service au printemps 2017. Le premier de ces tronçons a été levé et installé dans la nuit du 26 au 27 septembre afin de perturber le moins possible le trafic ferroviaire. Le second est venu compléter l'ouvrage dans la nuit du 3 au 4 octobre. Suspendue au-dessus des voies, la passerelle desservira les quais et servira également de passage piéton entre le nord et le sud de Lorient. Alors que le chantier de la gare se poursuit, l'aménagement d'une nouvelle rue s'achève. Cette voie permettra aux bus d'accéder directement de la future gare au pont d'Oradour-sur-Glane. Elle sera traitée comme les autres tronçons du Triskell avec un aménagement paysager et un passage facilité pour les cyclistes et les piétons. Elle permettra d'assurer une liaison rapide vers le nord et le sud de l'Agglomération. ■

Visionnez la vidéo réalisée dans la nuit du 3 au 4 octobre

<https://vimeo.com/141317284>

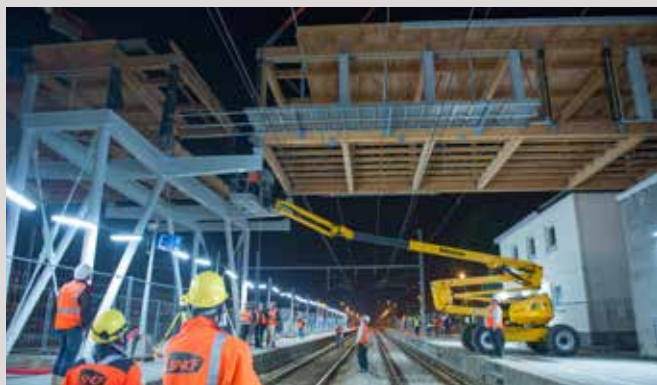

Philippe Le Pochat

À Quéven, le Triskell est en service



François Trinel

Les travaux du Triskell, la voie priorité bus, sur le secteur de Quéven sont achevés. D'un coût de 3 millions d'euros, ils comprennent l'aménagement d'un itinéraire intégralement ou partiellement en site propre - c'est-à-dire exclusivement réservé aux transports en commun - une meilleure accessibilité des stations de bus, un renforcement de la sécurité pour tous ainsi que la valorisation des espaces traversés et l'embellissement du paysage urbain. Ainsi, sur le secteur de **Croizamus**, une voie réservée aux bus sur 450 mètres dessert désormais l'éco quartier. Au centre-ville, la **rue Jean-Jaurès** a été aménagée pour optimiser le passage des bus. Au nord, vers Pont-Scorff, la rue a ainsi été aménagée en voies partagées pour faciliter la circulation et sécuriser les cheminements piétons et vélos. Au sud de l'église, la rue a connu des adaptations avec la reprise de la voirie et la réalisation de nouvelles stations. L'ensemble de ces aménagements a permis la mise en accessibilité de six stations de bus (A. Lesage, Beg-Runio, Clairière, Croizamus, R. Rolland, Ville de Toulouse). ■

Liaisons maritimes : le port de pêche à nouveau desservi

Suite à la destruction par un pétrolier de la cale du port de pêche au mois d'août dernier, les liaisons maritimes desservant le port de pêche depuis Locmiquélic et Port-Louis ont été détournées vers l'avant-port de Lorient. En attendant de trouver une solution plus optimale pour les usagers, Lorient Agglomération a mis en place ce dispositif temporaire afin d'assurer la continuité du service public.

C'est ainsi que depuis le 2 novembre, des bateaux assurent à nouveau la rotation toute la journée entre le port de pêche (quai du Pourquoi Pas) et le port de La pointe à Port-Louis (de 5h20 à 20h15) ou le port de Sainte-Catherine à Locmiquélic (aux heures de pointe comme antérieurement). Les usagers débarquant à Lorient sont ensuite acheminés par une navette spéciale, en correspondance avec la ligne 21 (vers les universités) à la station Cité de la Voile et avec la ligne 20 (vers le centre-ville de Lorient) du boulevard de La Perrière. Ce nouveau dispositif génère un coût supplémentaire de 16 000 euros par mois financé par Lorient Agglomération. ■



Henri Colomer

Une semaine d'animations autour de la réduction des déchets

Durant la Semaine européenne de réduction des déchets, Lorient Agglomération, les communes et les associations vous proposent une série d'animations sur le thème du réemploi, du jardinage au naturel ou de la lutte contre le gaspillage. Lancement le 21 novembre (lire page 11).

MARDI 24 NOVEMBRE

- Animations « Maison nette » Lorient 9 h 30-11 h 30
Sur inscription au 02 97 89 65 09. Également à Quéven le mercredi 25 et à Lanester le jeudi 26 novembre.

MERCREDI 25 NOVEMBRE

- Projection du film d'animation "Tante Hilda"
Inscription conseillée au 02 90 74 74 66 ou par mail : glfloch@agglo-lorient.fr. Salle Tam-Tam, rue Jean-Paul-Sartre, Lanester - 15 h-16 h 30

JEUDI 26 NOVEMBRE

- Atelier « Je cuisinai malin, petit budget avec des restes »
(réservé aux étudiants) Sur inscription au 02 97 83 37 93 ou par mail : mde.lorient@crous-rennes.fr. Avec les conseils de Sylvie Jézéquel, bio-diététicienne. Maison des étudiants, 12 bis rue de Lanveur, Lorient - 18 h-20 h

VENDREDI 27 NOVEMBRE

- Collecte de textiles
Salle des fêtes, Groix - 10 h-12 h / 14 h-17 h. Également le samedi 28 novembre.

- La couche lavable, l'essayer c'est l'adopter !
Maison de la petite enfance Pom' de Reinette et Pom' d'Api
Place de Bécherel, Plouay - 19 h-20 h 30 - Sur inscription au 02 97 33 14 61 ou par mail ram.laep.plouay@orange.fr

SAMEDI 28 NOVEMBRE

- Visite des installations de gestion des déchets sur l'île de Groix
10h-12h. Site de Kerbus.

Sur inscription au 02 90 74 74 65 ou par mail : cpincemin@agglo-lorient.fr

- Animations autour du compostage

Café-compost animé par Philippe Munier, distribution gratuite de compost, animations Jardins de Kerihouais,

rue de Kerihouais, Hennebont - 10 h 30 - 12 h 30
En cas de pluie : Maison de quartier rue de Kerorben

- Distribution gratuite de compost et atelier broyage
Déchèterie de Plouay, Z.I de Restavy - 9 h-12 h

- Conférence gesticulée – Un jardin en hiver, pour que jardiner rime avec plaisir, écologie et économie ! par Philippe Munier (France Bleu Breizh Izel et France Bleu Armorique)

Accès libre.
Présentation d'ouvrage sur la prévention des déchets.
Salle Tam-Tam, rue Jean-Paul-Sartre - Lanester - 15 h-17 h

Plus d'informations sur www.lorient-agglo-fr, rubrique Actualités



Jean-Marie Heidinger

TERRE

LA FORCE DES PROJETS D'UN TERRITOIRE



ÉNERGIES RENOUVELABLES

- Une facture moins lourde

PAGES 12 À 15



TRANSPORTS

- La sécurisation des arrêts

PAGES 16-17

PORTES OUVERTES

À l'occasion de la Semaine européenne de la réduction des déchets, Lorient Agglomération vous invite à découvrir son centre de tri Adaoz, où sont traitées plus de 13 500 tonnes de déchets par an.

Dans les coulisses du tri



Jean-Marie Heindinger

Papier, cartons et emballages passent par le centre de tri.



notre vidéo sur www.lorient-agglo.fr

Verre, papier, emballages, déchets verts, végétaux, ferrailles, mobilier... : absolument tout ce que vous jetez à la poubelle ou apportez en déchèterie finit à Adaoz. Chaque jour, les 80 camions qui collectent les déchets dans les 25 communes de l'Agglomération viennent les livrer sur le site, implanté sur la zone de Lann-Sévelin, à Caudan. En 2014, cela représentait 13 500 tonnes de déchets ! Pour traiter un tel volume, c'est un véritable processus industriel qui a

“ **Chaque tonne qui part est une recette** ”

été mis en place par Lorient Agglomération afin de les séparer en plus de quinze flux et autant de matériaux. Chacun de ces déchets est ensuite revendu chez différents repreneurs suivant un barème de reprise à la tonne établi nationalement. « *Les industriels qui reprennent nos déchets pour les recycler ou les valoriser sont très exigeants quant à la qualité du tri que nous faisons*, explique Serge Gagneux, vice-président à Lorient Agglomération. *Nous devons donc leur livrer des lots qui ne contiennent qu'un type de plastique. Ce n'est pas qu'un enjeu technique : chaque tonne de déchets qui part du site est une recette pour Lorient Agglomération.* »

Un tri optique des déchets

Les journées portes ouvertes organisées le samedi 21 novembre seront l'occasion de découvrir le fonctionnement du centre de tri, l'un des trois équipements présents sur le site, à côté de l'unité de traitement biologique et le hall de transfert des encombrants. Face à une augmentation constante des quantités réceptionnées, son process a été modernisé afin d'augmenter la capacité de tri de 2,2 t/h à 5 t/h. Une amélioration permise grâce à deux machines de tri optique qui reconnaissent les matériaux visuellement par scan, et la mise en place d'un tri spécifique pour capter les films plastiques. Par ailleurs, afin d'améliorer les conditions de travail des salariés, Lorient Agglomération a équipé la chaîne de tri d'un définateur (ou cribleur) qui permet de retirer les petits objets piquants/coupants avant qu'ils n'arrivent sur la table de tri sur laquelle interviennent les agents valoristes. ■



Les objets déposés en déchèterie peuvent être réparés dans les ateliers du Comptoir du réemploi

Une journée portes ouvertes le 21 novembre

Lorient Agglomération ouvre les portes d'Adaoz pour la seconde fois au grand public. « Les visiteurs sont toujours impressionnés par la face cachée du tri, explique Céline Pincemin, qui sera l'une des animatrices de cette journée. Lorsqu'ils voient les volumes traités et le personnel que cela nécessite, ils repartent toujours un peu plus motivés pour trier chez eux. Ce genre de visite tord le cou à cette rumeur qui voudrait que tout finisse dans le même trou ! »



La visite débutera dans la salle d'accueil du public située à l'entrée, avec la découverte d'un triptyque illustré sur le processus de traitement des différents déchets. Vous serez ensuite guidés à travers le site, découvrirez notamment la chaîne de tri où 64 personnes travaillent à séparer le plus finement possible les différents matériaux. La visite se terminera avec la diffusion d'un film sur le processus complet de traitement des déchets. Lors de cette journée portes ouvertes, vous découvrirez également les coulisses du Comptoir du réemploi (photo en haut de page). Cette boutique, située en face d'Adaoz, vend des articles récupérés dans les points « réemploi » situés en déchèterie, qui ont été nettoyés et réparés si nécessaire. Il s'agit le plus souvent de meubles, appareils électroménagers, vélos, bibelots, livres, etc. Les ateliers de cette boutique, où des salariés en insertion travaillent à « retaper » ces objets, seront exceptionnellement ouverts au public. ■

Visite d'Adaoz et du Comptoir du réemploi, samedi 21 novembre de 10h à 12h30 et de 14h à 17h. Départ toutes les 30 minutes. Animations sur place : ateliers décors de Noël à partir d'emballages, fabrication de papier recyclé, confection de bijoux en papier et meubles en carton, distribution de compost, Disco Soupe.

Rv 359, rue Jacques-Ange-Gabriel à Caudan (Zone Industrielle de Lann Sévelin). Le programme complet sur le site www.lorient-agglo.fr

De nouveaux horaires pour les déchèteries

Depuis le lundi 2 novembre, à l'occasion du passage à la saison hivernale, la grille d'ouverture de 10 des 13 déchèteries du territoire est modifiée. Les horaires d'ouverture seront désormais harmonisés à l'échelle de l'Agglomération et ajustés aux besoins des usagers et à la fréquentation observée.

Information disponible :

- dans le nouveau « Guide pratique des déchèteries » diffusé dans toutes les mairies et disponible en déchèterie,
- sur le site web : lorient-agglo.fr (rubrique Pratique → Trier ses déchets → Les déchèteries),
- au numéro vert 0 800 100 601 (appel gratuit depuis un poste fixe, tapez 1). ■

Les déchets en chiffres en 2014

- 38 800 tonnes de déchets ménagers résiduels (DMR – poubelle bleue)
- 8 000 tonnes de biodéchets (poubelle verte)
- 13 500 tonnes d'emballages, papiers et cartons (poubelle jaune)
- 2600 tonnes de compost produit par an
- 9 840 tonnes d'encombrants déposés

Alors que les énergies fossiles (pétrole, charbon, gaz, uranium) se raréfient, les énergies renouvelables constituent une alternative écologique et économique désormais plus accessible. Pour franchir le pas, Lorient Agglomération vous aide à vous équiper.

ECONOMIES D'ÉNERGIES

Energie : le soleil brille pour tout le monde !



Anne Fromentin

Agglomération et certaines communes, malgré le crédit d'impôt de 30 % (cf. détail des aides dans les pages suivantes), l'ALOEN (Agence locale de l'énergie) constate une baisse du nombre d'installations. « Sur le territoire en 2013, seuls 4,4 % des dépenses du secteur concernaient les énergies renouvelables. Les particuliers installent moins de solaire thermique et moins de chaudières bois qu'en 2009. »

Directeur d'une entreprise du secteur à Guidel, Gwen Le Bolay observe pour sa part une diminution des commandes en solaire thermique, mais plus de demandes de chaudières bois, de la part des particuliers et des collectivités. « De nombreuses idées reçues circulent encore, regrette cet installateur. On entend encore souvent l'argument selon lequel les installations sont très coûteuses et longues à amortir. Or un chauffe-eau solaire est rentabilisé en 7 ans et a une durée de vie de 20 ans environ. Je pense qu'il faut communiquer et sensibiliser encore et encore ! »

« Mis à part l'éolien, qui ne peut se mettre en place que dans certaines conditions bien précises et qui nécessite une étude de vent, le solaire thermique pour l'eau chaude sanitaire seule et le chauffage,

Avec l'augmentation du coût de l'énergie, les Français se soucient de plus en plus du mode de chauffage de leur logement et l'idée qu'il est nécessaire de bien isoler est aujourd'hui parfaitement intégrée, d'autant que dans ce domaine existent des aides. La classe énergétique (de A, économe, à G, énergivore) est un critère largement pris en compte lors de l'achat ou de la construction d'une maison. Rien de bien surprenant puisqu'en la matière la classe correspond peu ou prou au coût par mètre carré du logement et donc à la facture finale.

« Il est évident que consommer moins d'électricité ou de gaz et bien isoler est une première étape, souligne Jean-Paul Aucher, conseiller délégué chargé de l'énergie à Lorient Agglomération. Mais aujourd'hui, envisager des énergies renouvelables pour son logement est à la portée de tout le monde. » Pourtant, malgré les aides allouées par Lorient

Il y a encore trop d'idées reçues

ainsi que le bois sont les deux énergies renouvelables que nous conseillons le plus, précise Ingrid Châtelain, conseillère à l'ALOEN et qui effectue des diagnostics énergétiques pour les particu-

liers. *Contrairement aux idées reçues, nous avons du bois en très grande quantité dans les forêts françaises ! Son prix est inférieur à celui du gaz, et bien moins élevé que celui de l'électricité. »*

Les énergies renouvelables sont aussi génératrices d'emplois pour le territoire, ne serait-ce que pour l'installation et la maintenance des appareils. Une filière de granulés bois se développe d'ailleurs en Bretagne et le bois déchiqueté est un débouché pour les agriculteurs. ■

Énergies renouvelables : en finir avec les idées reçues !

« Énergies renouvelables - En finir avec les idées reçues ! », est une publication du Réseau Action Climat, du CLER et Hespul. Elle permet au lecteur de trier le bon grain de l'ivraie dans tout ce qu'il entend dire ici ou là sur les énergies renouvelables. Elle est organisée sous forme de 11 fiches thématiques et complétée par un glossaire et des informations sur l'état d'avancement des énergies renouvelables en France, en Europe et dans le monde.

« Les énergies renouvelables coûtent trop cher » FAUX

L'essentiel des dépenses est consenti en amont, pour fabriquer et installer les équipements. Mais ensuite, leur fonctionnement ne coûte (presque) rien, et ceci pendant plusieurs dizaines d'années.

« Les énergies renouvelables ne créent pas d'emploi » FAUX

Savez-vous quelles activités ont créé 100 000 emplois entre 2006 et 2012 en France ? Les énergies renouvelables et l'efficacité énergétique !

« Les énergies renouvelables ne sont pas fiables » FAUX

L'énergie que le soleil apporte chaque année à la terre corres-

pond à 10 000 fois la consommation d'énergie de l'humanité tout entière pour satisfaire tous ses besoins : il n'y a donc aucun risque de pénurie et un approvisionnement à 100 % par les énergies renouvelables est possible.

« Se chauffer au bois détruit la forêt » FAUX

Tant que la quantité de bois qui pousse chaque année dépasse celle qui est brûlée ou qui se décompose, ce qui est le cas en France où la surface de forêt tend à augmenter depuis 150 ans, on peut affirmer qu'il s'agit d'un cycle neutre en CO₂.

Pour aller plus loin : consultable en ligne sur www.aloen.fr



De l'eau chaude grâce au soleil !

Solenn et Xavier Le Mentec ont acheté leur maison de 89 m² à Guidel il y a douze ans. La famille s'agrandissant (ils ont aujourd'hui quatre enfants) le couple a fait construire une extension en 2010 qui a porté la surface habitable à 160 m², chauffée au tout électrique. L'isolation de la maison d'origine est en laine de roche, celle de la toiture a été doublée et les murs de l'agrandissement sont en briques enduites.

Soucieux de leur impact écologique, Solenn et Xavier ont décidé d'utiliser les éléments naturels pour produire de l'électricité et assurer leur fourniture en eau chaude. « Au départ, nous voulions de l'éolien, c'est vraiment le plus écologique, explique Xavier. Mais à l'époque ce n'était pas du tout rentable, l'éolien rapportait peu, or il nous fallait tout de même rentrer un peu d'argent pour compenser l'investissement. Nous avons donc opté pour l'installation de panneaux solaires avec l'entreprise ID Environnement. »

Grâce à l'excellente inclinaison de la toiture et son exposition au sud, les panneaux photovoltaïques produisent bien et même plus que les estimations initiales ! « Nous revendons pour environ 2 100 euros de courant à ERDF chaque année », estime Xavier. Les particuliers n'ont en effet pas le droit de consommer directement l'électricité produite mais doivent la réinjecter dans le réseau national. Les deux panneaux thermiques reliés à un ballon de 400 l assurent quant à eux une eau chaude toute l'année, l'électricité prenant parfois le relais lorsque le soleil se fait discret trop longtemps. ■

- Coût de l'installation : 6 000 euros
- 2 000 euros d'électricité revendue à ERDF par an



notre vidéo sur
www.lorient-agglo.fr

— A-c'houde ouzhpenn dek vlez en deus
— choazet Tolpad-kêrioù an Oriant
harpiñ an hiniennoù a ra gant energiezhioù
nevezadus, dre ar steuñv « koad » hag ar
steuñv « heol ». E c'heller degemer ar sko-
zelloù-se pa stalier kaoterioù gant koad pe
bevdolz, tommerioù-dour heol hiniennel ha
reizhadoù heol kenstrollet. Peder c'hêr -
Gwidel, an Oriant, Plañvour ha Kewenn, o
deus divizet roiñ ur skoaziad ouzhpenn evit
ar staliadurioù-se. Titouroù a c'hellit gou-
lenn gant Ajañs lec'hel an energiezh e
Kreisteiz Breizh, bet krouet e 2005 evit
titouriñ ar geodedourion hag o c'hizidikaat
a-ziàr an arboelliñ energiezh hag an implij
nergiezhioù nevezadus.

À Plœmeur, Aézéo propose d'aider les particuliers à fabriquer et poser les panneaux qui produiront leur eau chaude. Un dispositif unique en France.

FAIRE SOI-MÊME

Le solaire thermique à poser soi-même!



Sur un chantier de pose de panneaux solaires thermiques.

Anne Fromentin

L'entreprise que Samuel Le Berre dirige est unique. Aézéo (« C'est facile ! » en breton) est la seule structure de France à proposer des formations pour fabriquer et installer soi-même son système de chauffe-eau solaire individuel (CESI) ou son système solaire combiné (SSC) pour l'eau chaude et le chauffage. « Depuis cinq ans, avec mes deux salariés et les formateurs auxquels je fais appel, nous avons accueilli 400 stagiaires de toute la France. Les gens apprécient d'apprendre cette technique, et d'installer ensuite chez eux. De mon côté, c'est exactement ce que je recherchais : en formant les gens directement, contribuer à développer les énergies renouvelables pour qu'elles deviennent accessibles à tous. » Les

« C'est l'intensité de la lumière qui compte »

stagiaires d'Aézéo suivent pour la plupart entre trois et cinq jours de stage théorique et deux jours de stage pratique pour la fabrication de leur système, spécialement dimensionné en fonction de leur habitation.

Aézéo propose même de venir aider pour la pose. Chez Pierre, par exemple, Samuel a ainsi monté les flexibles en inox entourés d'isolant thermique en haut et le long de la façade, juste sous le toit. Pierre, lui, s'est occupé du passage des tuyaux dans la terrasse en bois, puis jusqu'à la cave où se trouve le chauffe-eau. L'installation comprend deux panneaux solaires de 2 m² chacun intégrant des tuyaux de cuivre, une plaque peinte en noir mat et une plaque de verre incassable, une pompe de circulation et des tuyaux flexibles, le tout relié à un ballon d'eau. C'est vrai que ça n'a pas l'air si compliqué ! « Maintenant j'utilise des flexibles en inox annelé, c'est beaucoup plus facile à installer que le cuivre. Et ça tient dans le temps ! », souligne Samuel Le Berre. Le cuivre, lui, est toujours utilisé dans les panneaux solaires que Samuel et Pierre ont fixés sur le toit. Des panneaux qu'ils ont fabriqués ensemble lors de deux jours de formation technique, à l'atelier d'Aézéo à Plœmeur.

« Sur le toit, l'eau se réchauffe dans les tuyaux en cuivre et arrive dans le ballon. C'est l'intensité de la lumière qui détermine la puissance de chauffe des tuyaux et non pas la température extérieure ! Plus il y a de soleil, plus l'eau chauffe, même s'il gèle dehors ! »

Dans la cave de Pierre, Samuel a prévu un système de vannes pour qu'en hiver, l'eau chaude puisse provenir soit de la chaudière gaz, soit du chauffe-eau solaire. Aucun risque de prendre une douche froide, donc ! Pierre envisage de poser un « poêle bouilleur » relié à ses radiateurs et à son chauffe-eau, une installation à laquelle Aézéo forme aussi ses stagiaires. ■

Un guichet unique pour vous renseigner :

Espace Info Habitat

Ce service public gratuit proposé par Lorient Agglomération regroupe le service Habitat, l'ADIL (information logement) et l'Espace Info Energie d'ALOEN.

30 cours de Chazelles à Lorient

Lundi, mercredi, jeudi et vendredi de 8h30 à 12h et de 13h30 à 17h00 ; mardi de 8h30 à 12h.

Numéro vert : 0 800 100 601

Par mail : eih@agglo-orient.fr

Et aussi :

Pour les particuliers souhaitant des conseils personnalisés sur l'énergie : du lundi au vendredi de 13h30 à 17h30 au 09 72 37 73 79.

Numéro vert info énergie : 0 805 203 205. (Appel gratuit depuis un poste fixe)
www.bretagne-energie.fr

Les aides locales

• Plan Bois

Cette aide concerne les chaudières fonctionnant au bois et autre biomasse, dont la puissance est inférieure à 70 kW. Forfait de 1100 euros de Lorient Agglomération.

+ forfait de 600 euros des Villes de Guidel, Lorient, Plœmeur et Quéven.

• Plan Soleil

- Chauffe-eau solaire individuel CESI : 350 euros de Lorient Agglomération + 60 euros/m² de capteurs de 2 à 7 m² des villes de Guidel, Lorient, Plœmeur et Quéven.

- Système solaire combiné (SSC) : 600 euros de Lorient Agglomération + 600 euros (au moins 7 m² de capteurs) des villes de Guidel, Lorient, Plœmeur et Quéven.

Dossiers de demandes de subvention à retirer auprès d'ALOEN. Les accords doivent être obtenus avant de débiter les travaux.

Les collectivités s'y mettent

Le nouveau pôle enfance de Quistinic, qui regroupe le restaurant scolaire, la garderie municipale, l'accueil jeune et le relais assistantes maternelles, intègre les énergies renouvelables. Ainsi, des panneaux solaires servent à produire de l'eau chaude sanitaire et la chaleur qui s'échappe du bâtiment est récupérée et réinjectée par un centre de traitement d'air double flux. Par ailleurs, pour la construction de ce bâtiment de 400 m², la commune de Quistinic a choisi une ossature bois et une isolation en matériaux biosourcés (paille et terre bois). Des habitants bénévoles de la commune ont même participé à la pose des bottes de paille et de l'enduit en terre lors d'un chantier participatif l'hiver dernier. Les faibles besoins de chauffage du pôle enfance sont satisfaits par un poêle à granulés bois. L'eau de pluie est récupérée pour les chasses d'eau des toilettes.

D'autres communes de l'Agglomération utilisent les énergies renouvelables. La Ville de Lorient chauffe au bois son Hôtel de Ville, le centre aquatique, le Grand Théâtre et le stade du Moustoir. La Ville de Lorient a également installé des panneaux solaires photovoltaïques sur les toits des écoles Bisson et Kermélo.

La Ville d'Hennebont chauffe sa piscine muni-

cipale au bois, tout comme le bailleur social Lorient Habitat chauffe au bois des logements à Kervénanec et bientôt à Hennebont (148 logements à Kerlivio). La Mutualité française Finistère-Morbihan a pour sa part installé des chaudières bois au Centre de rééducation et réadaptation fonctionnelles de Kerpape, ainsi qu'à l'EHPAD de Kerloutan à Plœmeur. Et cette liste n'est évidemment pas exhaustive... ■

Le nouveau pôle enfance de Quistinic



Hervé Cohannier

Lorient Agglomération, la CTRL et les communes ont travaillé ensemble pour sécuriser les arrêts.

AMÉNAGEMENT

Arrêts de bus : plus de sécurité pour les passagers

Rapporté au nombre de kilomètres parcourus et de passagers transportés, le nombre d'accidents liés aux transports en bus est très faible. Cependant, depuis 2010, Lorient Agglomération et les communes ont aménagé ou supprimé plus d'une centaine d'arrêts sur les 2 000 existants, afin de renforcer la sécurité des passagers. La plupart concerne les services de proximité (121 au total). Il en existe plus de 1 000 sur les 25 communes du territoire et plus de 3 500 enfants sont transportés en moyenne tous les matins. Nombre de ces arrêts sont en effet situés dans des secteurs périurbains (pavillons, lotissements) ou ruraux, là où les automobilistes roulent plus vite et ne s'attendent pas à trouver sur leur chemin un arrêt de bus. Une grille d'évaluation a été établie afin de les classer selon trois couleurs : rouge (aménagement à prévoir immédiatement), orange (améliorations à prévoir) et vert (conforme). La commune réalise les travaux de voirie, de fauchage ou de marquage tandis que Lorient Agglomération fournit le mobilier (abris bus et poteau d'arrêt). ■

Illustrations : Dynamo*

Cas n° 1 : L'aménagement de l'arrêt

L'arrêt est situé sur un boulevard urbain très fréquenté. Bien que la vitesse soit limitée à 50 km/h, certains automobilistes y roulent bien plus vite. Les zones d'attente des usagers sont mal définies et peu visibles. Lorient Agglomération a engagé des travaux qui ont permis d'identifier les arrêts concernés en rétrécissant la chaussée à chaque station, en traçant des passages piétons et en installant des abris bus. Lorsque le bus s'arrête, les voitures ne peuvent plus le doubler - elles sont "calées" derrière - et les passagers peuvent traverser la route en toute sécurité. Ce principe a systématiquement été adopté sur le parcours du Triskell.



Cas n° 2 : Le marquage de l'arrêt

De nombreux arrêts scolaires sont situés en rase campagne ou dans des secteurs périurbains. Matérialisés par un simple poteau indicateur, ils sont peu visibles des automobilistes. Dans ce cas, Lorient Agglomération installe un abri bus et réalise un marquage au sol sur la chaussée. L'arrêt peut être déplacé en fonction de l'éclairage public et de la visibilité pour que les enfants n'aient pas à traverser la route ou à marcher dans l'herbe.

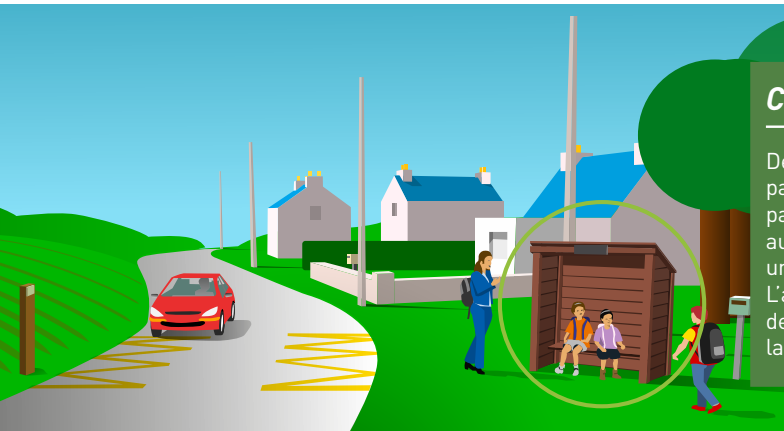

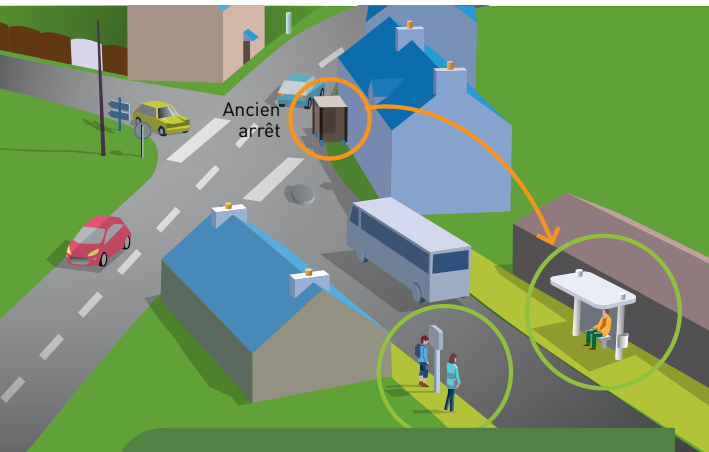

Cas n° 3 : L'aménagement de l'arrêt

L'arrêt est situé à un carrefour entre une route départementale et une route communale, une situation rendue encore plus dangereuse s'il est dans un virage. Dans ce cas, l'arrêt est « reculé » de 50 mètres vers « l'intérieur » du bourg. Là aussi, si nécessaire, Lorient Agglomération matérialise l'arrêt avec un marquage au sol et un abribus.

Cas n° 4 : La suppression d'un arrêt/ la déviation de la ligne

L'arrêt est situé sur un axe très emprunté, souvent une route départementale dans la campagne. Un autre positionnement sur la voie n'apporterait pas plus de sécurité. Dans ce cas, assez exceptionnel, Lorient Agglomération a choisi de revoir le circuit et d'aller chercher les élèves plus près de chez eux. Il peut arriver aussi qu'un arrêt soit supprimé suite à une modification de l'environnement qui le rend dangereux : comme par exemple la construction d'un transformateur qui cache la visibilité de l'arrêt de bus aux automobilistes.

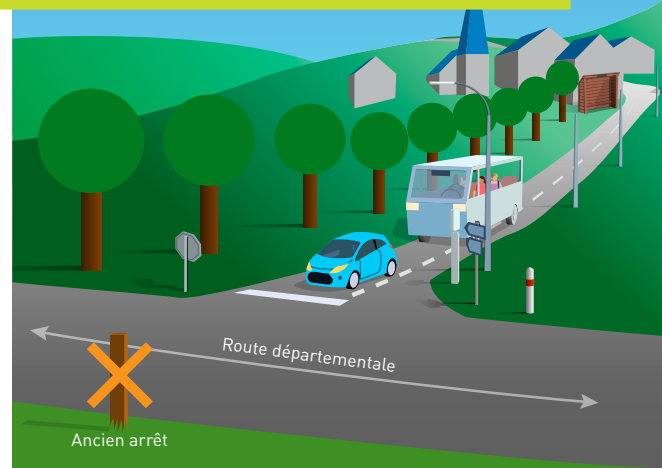

« C'est rassurant pour tout le monde »



Francois Trinel

À la CTRL, la société qui exploite le service transports de Lorient Agglomération, tout ce qui améliore la sécurité est bienvenu, même si les accidents liés à la montée ou la descente des passagers, à la desserte des arrêts sont très rares. « 95 % des accidents sont dus au non-respect du code de la route par les automobilistes, les piétons ou les cyclistes, explique Michel Faou, responsable d'exploitation. Et la plupart du temps, c'est un coup de frein qui entraîne des blessures corporelles pour les passagers. Un accident à la sortie

du bus, c'est rare. » Il n'en reste pas moins que la sécurisation des arrêts rassure tout le monde : parents, élèves et conducteurs. La CTRL va même plus loin en proposant à certaines communes des gilets jaunes pour les enfants qui utilisent le ramassage scolaire. « Lorsque vous êtes à Guidel, à Languidic ou à Caudan, dès que vous quittez le bourg, il n'y a plus d'éclairage. Il est important, surtout le matin, que les enfants soient bien visibles. Il y a aussi des parents qui se portent volontaires pour sécuriser les élèves à l'entrée ou à la sortie de l'école, c'est très bien. » Les conducteurs rappellent eux-mêmes régulièrement aux enfants les consignes de sécurité. « La règle veut que l'on descende par l'arrière, rappelle Michel Faou. Mais si c'est plus sûr de descendre par l'avant, le conducteur le dit aux enfants. Comme ils font le même service toute l'année, les enfants le connaissent bien et c'est plus facile pour faire passer le message. » ■

MER

LES ACTIVITÉS MARITIMES EN RADE DE LORIENT



DOSSIER

• Port de pêche

PAGES 20-23



FORMATION

• Devenir
scaphandrier

PAGE 24



EDUCATION

• L'espace des
sciences

PAGE 25

Avec, pour la première fois depuis huit ans, la construction de deux nouveaux bateaux, Keroman affiche sa bonne santé.

KEROMAN

Le port a le vent en poupe



Hervé Cohomer



notre vidéo sur
www.lorient-agglo.fr

« Le Breizh a 28 ans ! Je voulais le rénover, pour qu'il tienne les dix ans qu'il me reste à faire, explique le patron-pêcheur. Mais ça reviendrait très cher et au final, je ferais quoi d'un bateau de 38 ans ? C'est invendable... » Comme de nombreux pêcheurs à Lorient et en France, Jean-Pierre Camenen, patron pêcheur, connaît la problématique du vieillissement des bateaux. La flottille de Keroman affiche une moyenne d'âge de plus de 25 ans, et les frais d'entretien qui vont avec ! Cela fait 8 ans que le port n'a pas vu un bateau artisan neuf. C'est

que le coût de la construction s'est envolé à plus de 100 000 euros le mètre et, sans subventions, aujourd'hui supprimées par l'Union européenne, les pêcheurs n'ont pas toujours les moyens de se lancer dans un tel investissement.

C'est justement pour aider les patrons à investir que le Groupement de gestion des pêcheurs artisans de Lorient a créé une structure de financement, l'Armement du Golfe de Gascogne Morbihan (A2G Morbihan, voir ci-contre). L'A2G Morbihan accompagne ainsi Jean-Pierre Came-

nen, qui a choisi d'acheter du neuf et finance son nouveau bateau à hauteur de 30 % : « *Je fais construire un chalutier de 16,50 mètres en acier, la même taille que l'actuel, explique-t-il. C'est un budget de 1,9 million d'euros.* » Le bateau est construit par le Socarenam à Boulogne et sera livré à l'été 2016. « *Même si mon activité se porte bien, l'aide de l'A2G Morbihan facilite le financement, surtout vis-à-vis des banques. L'idée est aussi de racheter les 30 % d'ici 5 ans* », reprend le patron-pêcheur.

Un fonds de soutien pour les pêcheurs

Fier de son projet, Jean-Pierre Camenen exhibe les plans du futur *Breizh* : étrave plus fine, équipement moderne, une propulsion étudiée pour moins consommer et les couleurs sont choisies, ce sera orange et blanc. Un bateau sur-mesure et polyvalent : des chaluts pélagiques, pour pêcher entre deux eaux les poissons bleus, et deux viviers réfrigérés à 5°C pour conserver la langoustine vivante de qualité extra l'été. « *C'est important de ne pas dépendre que d'un seul type de produit, je vais d'ailleurs essayer d'obtenir une licence pour pêcher le thon sur l'Ouest Bretagne avec le nouveau bateau.* » À bord, l'équipage sera constitué de quatre marins, plus deux à terre. « *Le bateau pourra rester plus longtemps en mer, on fera des rotations des hommes à terre : ce sera moins fatigant et plus efficace.* »

Construire un nouveau bateau, c'est aussi une marque de confiance dans l'avenir d'une activité en croissance sur le port de Lorient, avec de nouvelles perspectives. « *Maintenant que le secteur redémarre, il y a une carte à jouer au large, on peut aller y pêcher d'autres espèces comme le thon.* » Et scruter un horizon plus dégagé pour la profession. ■

Jean-Pierre Camenen,
patron pêcheur



Hervé Cohanner

« La pêche à Lorient : un cercle vertueux »

Patrick Carriou,
responsable A2G Morbihan et
GPAL



Hervé Cohanner

Vous présidez le Groupement de gestion des pêcheurs artisans lorientais (GPAL). Quel est son rôle ?

Nous regroupons une soixantaine de pêcheurs adhérents. On s'occupe de la gestion et du conseil : on monte les dossiers d'aides ou de subventions visant à moderniser et améliorer la qualité et les procédés pour une pêche durable. On accompagne les pêcheurs dans leur projet d'entreprise, ils sont en mer et n'ont pas de temps pour cela.

Vous avez monté l'Armement du Golfe de Gascogne Morbihan (A2G Morbihan) pour aider les pêcheurs à construire des bateaux neufs. Comment cela fonctionne-t-il ?

C'est un principe de copropriété : A2G Morbihan achète le bateau avec le pêcheur et se rembourse sur l'exploitation du bateau. Le pêcheur peut racheter tout ou partie des parts de son bateau détenues par A2G Morbihan quand il le souhaite. On veut encourager les pêcheurs à construire plus moderne, plus économe et mieux sécurisé. Un bateau de pêche est à la fois lieu de vie, atelier de préparation et navire ! Ce n'est pas du luxe de choisir du neuf pour remplir ces trois fonctions.

S'engager sur plusieurs millions d'euros, cela veut dire qu'on croit en l'avenir ?

Oui, à Lorient la pêche est bonne ! On y croise des chalutiers, des langoustiniers, des fileyeurs, ligneurs, caseyeurs, bolincheurs... Une diversité unique en France. La place de Lorient est très importante, les poissonniers y trouvent tous les produits, la criée marche très bien. Pour les mareyeurs, la capacité d'achat et la logistique sont très performantes. Les acheteurs viennent de partout, générant une saine concurrence sur les prix, aussi bien pour les produits frais que pour certains produits transformés. On est dans un cercle vertueux et les perspectives sont bonnes !

■ A-c'houde ouzhpenn 5 blez ec'h a porzh-pesketa an Oriant à-raok
■ diehan : e 2015 e oa bet ur c'hresk a 6,88% a-fet ec'honad hag a
■ 16% a-fet talvoudegezh, e-keñver 2014. Nerzh a zo gant an Oriant
■ abalamour ma vez kavet eno produoù liesseurt hag a-galite : ag ar c'hregin
■ da spilhennoù pesked ar mor don, kenkouls ha grilhed-traezh, ag an traoù
■ kae-rañ da broduoù tapet e rouedoù evit ar beveziañ a-vras. Anavet eo al
■ lec'h evit he froduoù mat ha klask a vez àrre. Pelloc'h evit er c'hornad
■ tro-ha-tro eo brudet mat ar porzh. Mareourion Konk-Kerne pe bagoù ag
■ ar Gelveneg a za d'em staliñ en Oriant. Rakwelet 'zo ur c'hresk ag ar
■ c'hementad pesketaet e 2016 c'hoazh, dreist-holl a-gaoz da chaluter nevez
■ ar "Scapêche" a za a vout degaset.

Directeur de la SEM Lorient Keroman, qui gère le port et l'aire de réparation navale, Benoît Jaffré confirme la bonne santé de la place lorientaise.

INTERVIEW

« Keroman a une image dynamique »

Benoît Jaffré,
directeur de la SEM
Lorient-Keroman dont
Lorient Agglomération
est actionnaire
majoritaire



Hervé Cohennier

Le secteur de la pêche se porte bien ?

Oui, les efforts conjugués de l'ensemble des acteurs font qu'aujourd'hui la ressource revient. Mais il faut savoir qu'en France, on importe 80 % des produits de la mer consommés, surtout du saumon, de la crevette et du cabillaud ! Or, Lorient propose de la diversité et du frais. Et ce sont les 20 % restants sur le marché français que l'on vise avec des produits extra.

Depuis presque 5 ans, le port de pêche de Lorient connaît une progression constante. D'où vient ce succès ?

C'est encore une bonne année pour le port de pêche : on progresse de 6,88 % en volume et 16 % en valeur par rapport à 2014. On voit l'effet positif des investissements réalisés. Nous sommes ici prestataire de services auprès des entreprises : on met tout en œuvre pour que le poisson soit bien vendu, dans de bonnes conditions et au juste prix. Les pêcheurs pêchent et nous nous occupons du reste : ils nous confient leurs produits et on peut toucher rapidement 100 acheteurs en même temps. Si la vente se passe bien, on fidélise les bateaux et on en attire de nouveaux. Et la grande

force de Lorient, c'est la diversité et la qualité des produits qu'on y trouve : du coquillage au filet de grand fond, en passant par la langoustine, du très haut de gamme au produit de filetage de grande consommation. La place est connue et recherchée pour cela.

Quels investissements ont été réalisés pour accompagner le développement du port ?

On raisonne en place commerciale pour faciliter le travail de tout le monde : on s'intéresse aussi bien à la logistique de mareyage qu'aux besoins des patrons pêcheurs, on cherche à améliorer constamment ce qui permet de bien valoriser le produit. Cela a commencé il y a 15 ans avec les enchères électroniques. Plus rapide et plus transparent, ce système a attiré de nouveaux acheteurs et facilité la vente. Ensuite, on investit régulièrement : un deuxième convoyeur pour finir la vente avant 6 heures du matin, une gare de marée entièrement rénovée, une nouvelle station d'épuration, une zone d'allo-tissement, des viviers réfrigérés et des chambres froides brumisées pour les langoustines... On a aussi créé une cellule commerciale qui participe à l'apport de produits hauturiers.

Le port de Lorient est-il attractif ?

Bien sûr, la bonne santé et la progression continue du port dépassent les acteurs locaux : l'image dynamique de la place commerciale s'exporte ! On voit des extérieurs venir s'installer à Lorient, comme des mareyeurs de Concarneau, des bateaux du Guilvinec... Le marché est capable d'absorber les quantités nouvelles qui arrivent. On prévoit d'ailleurs encore plus de volume pour 2016, notamment avec le nouveau chalutier de la Scapêche qui vient d'être livré.

Ce cercle vertueux du port de pêche bénéficie-t-il à d'autres secteurs ?

Oui, toutes les entreprises de transformation du poisson, en plus des mareyeurs, se développent autour de Lorient. Il y a même une filière qui se crée pour les produits haut de gamme surgelés. Ensuite, le secteur de la construction et de la réparation navale progresse en parallèle. L'achat

de l'élevateur à bateaux, installé sur l'anneau de Keroman, a stimulé la demande. Aujourd'hui, les bateaux de pêche du port, mais aussi les étrangers qui utilisent Lorient comme base avancée, font appel aux compétences des entreprises de l'aire de réparation navale.

Les prochains projets dans les cartons ?

Avec l'augmentation prévue des flux et des volumes de la Scapêche grâce à leur nouveau bateau, on va recevoir un poisson déjà traité et trié en caisse à bord. À nous de nous adapter : on va faire des lots de caisses par acheteur. On voudrait remettre en état les 1 400 m² de l'ancien local de Capitaine Houat. Enfin, on travaille à la reconquête foncière : on veut proposer des terrains propres, pas des friches, aux entreprises qui souhaitent s'implanter à Keroman. Et elles sont nombreuses : des mareyeurs qui veulent s'agrandir, d'autres qui veulent installer de nouveaux viviers... ■

Keroman, ce n'est pas que les quais

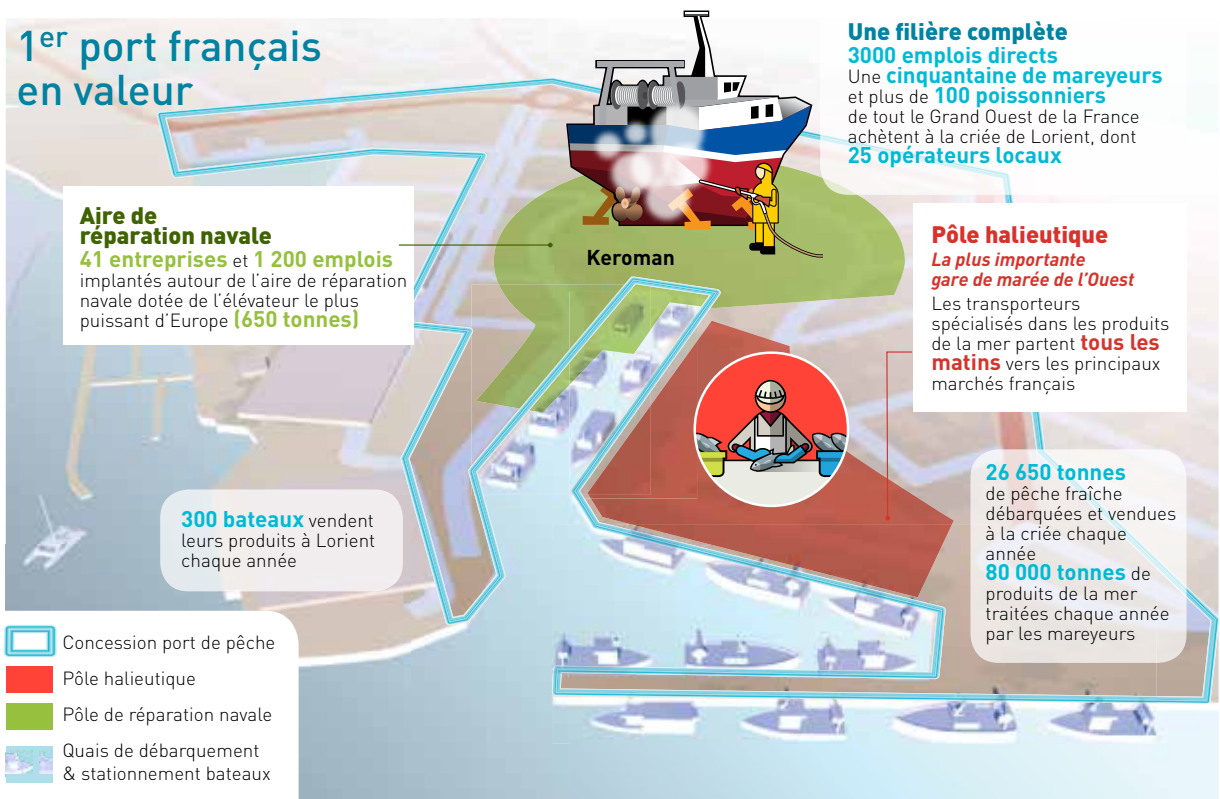

REPARATION ET CONSTRUCTION

Navale : ces industriels qui ont choisi Lorient

L'anneau de Keroman rassemble une trentaine d'entreprises de construction et de réparation navale, des gros chantiers aux petits artisans qui misent sur un site prometteur.



Fanch Gaillet

Les chantiers Piriou ont récemment choisi Lorient pour se développer

« Le choix de Lorient, c'est une évidence pour nous. » Vincent Faujour, récemment nommé directeur général du groupe Piriou Naval Services, affirme une décision stratégique pour les chantiers Piriou. Le groupe était déjà présent à Lorient grâce à sa filiale Atelier Normand, mais c'est son important plan de charge à Concarneau qui a contraint l'entreprise de construction et de réparation navale à pousser les murs. « L'anneau de Keroman est très bien outillé, notamment avec l'élévateur à bateaux qui peut soulever jusqu'à 650 tonnes, explique Vincent Faujour. On trouve beaucoup de personnel formé

et qualifié à Lorient, un réseau d'entreprises aux compétences complémentaires, et notre partenaire DCNS. »

L'arrivée de Piriou marque la bonne santé de l'activité sur l'anneau de Keroman. Elle s'accompagne de celle de Navtis, qui a repris Timolor, un autre acteur de poids dans la réparation navale et la maintenance industrielle. Arrivée en 2010, la société ECCS, spécialiste du chauffage et de l'électricité installée en Vendée, a aussi choisi Lorient pour développer sa division électricité et électronique marine professionnelle. « Le tissu d'entreprises est bien structuré ici, explique Paul Loquet, responsable du site lorientais, on intervient sur les bateaux qui montent sur l'aire de carénage, de la petite réparation électrique au remplacement de radars ou de sonars. » Que ce soit sur les navettes de l'île d'Yeu, pour le patrouilleur OPV 45 sénégalais, pour les chalands de débarquement de DCNS ou les bateaux de pêche, les interventions d'ECCS sur le territoire se développent depuis son installation. « On recrute une personne chaque année ! L'activité ici est bonne, on réalise la grande majorité de notre chiffre d'affaires autour de Lorient, et on rayonne aussi au-delà sur toute la Bretagne. » Partenaire et sous-traitant des grands chantiers, ECCS travaille déjà avec STX et les chantiers Bernard. Et la venue de Piriou est un avantage indéniable pour ECCS qui y voit un partenaire de choix.

Relancer la construction de navires de pêche artisanale

Son site de Lorient, baptisé PNS Lorient, Piriou le dédie à la réparation navale, mais aussi à la construction. « Le bâtiment et son terre-plein nous permettent de travailler à l'abri, on a 20 tonnes de pont roulant avec une hauteur de 14 mètres sous crochet, ça nous laisse de l'espace », commente son directeur général. PNS Lorient a déjà commencé la construction d'une barge destinée à la marine

royale marocaine, il y a aussi le projet d'un roulier pour Groix, si le marché lui est attribué, et surtout, la volonté de relancer son métier premier : la construction de navires de pêche artisanale. « Il y a un fort besoin de renouvellement de la flotte en France et à Lorient, et c'est dans notre ADN, on a commencé par la pêche artisanale il y a 50 ans, reprend Vincent Faujour. On veut faire de Lorient le pôle de construction de ces navires de moins de 25 mètres. C'est plus simple pour nous de construire ici, on a un bâtiment à la taille adaptée pour ces chantiers plus modestes que ceux destinés à l'action de l'État en mer. Et il y a un marché à prendre. » En pleine croissance, PNS Lorient recrute pour gonfler son équipe de 20 à 50 personnes. En plus de projets propres à Lorient, le site devrait bénéficier, en sous-traitance, des gros programmes de Piriou Concarneau. ■



Fanch Galvès

De nombreux corps de métier interviennent sur l'aire de réparation navale.

1 200 emplois dans la navale civile

IPL, l'Interprofession du port de Lorient, fédère 41 entreprises et 1 200 salariés de la navale civile du Pays de Lorient. Les derniers adhérents : Piriou (construction et réparation), Sail Wood (menuiserie), SMM technologies (composites) et Bretagne Nacelles. « IPL a été créée pour représenter l'identité lorientaise et peser plus lourd dans le pôle naval régional », raconte son président, Patrice Le Fel. Les adhérents sont recrutés au-delà de l'anneau de Keroman, jusqu'à Quéven et Lanester. « Avec IPL, on concentre et on coordonne des entreprises qui peuvent être concurrentes ! Mais c'est une saine concurrence et on part du principe qu'à plusieurs on est plus fort pour répondre aux gros besoins. » Petites et grosses structures au même niveau, les entreprises d'IPL anticipent ensemble l'avenir de la filière. « On a entamé une réflexion sur l'échouage de navires plus conséquents que les capacités de l'élévateur, jusqu'à 80 ou 120 mètres : le marché existe. Et aussi à dédier une zone sur l'aire de réparation navale pour la déconstruction de navires : on a beaucoup de demandes, mais le site doit être classé. On y travaille avec la SEM Keroman. C'est une activité complémentaire, une niche de marché qui apporterait un plus au site de Lorient. Sans compter la deuxième vie pour les éléments déconstruits... On a le potentiel pour développer cette nouvelle filière ici. »

L'anneau de Keroman en chiffres :

- 41 entreprises, 1 200 emplois directs
- Une filière complète : de l'architecture navale à l'usinage, de la peinture au bureau d'études
- Un élévateur de 650 t
- Un chariot automoteur de 150 t
- Une aire de carénage de 23 000 m²



Hervé Cohonner

Avec le soutien de Lorient Agglomération, une nouvelle formation de scaphandriers a ouvert à Lorient La Base, au cœur de l'ancienne base de sous-marins de Keroman. Une formation très technique pour un métier de niche.

TRAVAUX PUBLICS

Apprendre à travailler sous l'eau

Ils sont à peine 3000 en France. Autant dire que les scaphandriers de travaux publics sont rares et recherchés. Que ce soit pour du bétonnage, de la soudure, du découpage, de la peinture, de la construction, ils sont formés à intervenir sous l'eau ou en milieu hyperbare (pression supérieure à la pression atmosphérique). Leurs champs d'intervention sont nombreux : énergies marines, centrales nucléaires, voies navigables, eaux usées, industrie navale, agroalimentaire, ports et écluses...

Entreprise spécialisée dans les travaux sous-marins, Marine and Sub (Lorient) a par exemple déposé plus de 11 tonnes d'anodes en aluminium sur le port de La Trinité afin de protéger des structures métalliques immergées. « Les scaphandriers réalisent aussi l'entretien des mouillages, explique un salarié de l'entreprise. Il y a 20 000 bouées entre Vannes et Lorient, elles sont reliées par un système d'ancrage en fond qui doit être entretenu et changé par des plongeurs. »

Un métier physique et exigeant

Du nettoyage haute pression à l'inspection d'une structure en béton, du coffrage d'une cale de mise

Une formation complète à Lorient

Organisée par l'Afpa Auray et l'Institut national des plongeurs professionnels de Marseille (INPP), cette nouvelle formation scaphandrier travaux publics est née à la demande de la profession. Elle accueille 12 stagiaires par session dans l'un des bunkers de l'ancienne base des sous-marins, avec le soutien de Lorient Agglomération. « Lorient La Base est le lieu idéal pour se former et s'entraîner, explique Fabrice Parat, directeur de l'Afpa Auray. On a une alvéole entière à notre disposition, l'équivalent de 3 piscines olympiques ! Avec une eau sombre, froide, et soumise aux marées comme dans la réalité du métier. »

« Les besoins affichés sont de 40 à 50 scaphandriers par an », confirme Thierry Parat. Cette école des scaphandriers est enfin la première étape du futur plateau technique, unique en Europe, de travaux sous-marins et activités portuaires qui devrait à terme accueillir d'autres formations liées aux activités portuaires ou maritimes.

à l'eau au prélèvement de sédiments, le domaine d'action est varié et demande une grande technicité, en plus des capacités physiques qu'exige la plongée. « C'est un métier à part entière, qui n'a rien à voir avec la plongée de loisir et qui s'effectue toujours en équipe de 3 personnes », souligne Fabrice Parat, directeur de l'Afpa d'Auray qui vient de lancer une formation à Lorient (lire encadré). La réglementation impose un plongeur sous l'eau, un chef d'opération hyperbare (COH) qui veille à la sécurité du plongeur et un plongeur de secours en surface. « Le scaphandrier ne plonge pas à la bouteille, mais au narguilé : il est relié à la surface par un câble qui assure la transmission du son, de l'image et de l'air. » Cette équipe tourne dans la journée et les temps de plongée sont limités à 3 heures par tranche de 24 heures. Un métier physique et exigeant, avec des compétences très spécifiques et recherchées car les besoins se développent, que ce soit dans les mines de nickel en Nouvelle-Calédonie, sur les plateformes pétrolières ou avec l'essor des énergies marines renouvelables. ■



INPP

Avec près de 5 000 élèves accueillis chaque année pour des visites ou des ateliers, l'Espace des sciences/Maison de la mer contribue, grâce au soutien financier de l'Agglomération, à la connaissance du territoire.

JEUNESSE

La science par le terrain

De l'école primaire au lycée, si vous avez fréquenté plusieurs établissements de l'Agglomération, il y a toutes les chances que vous soyez passés par la Maison de la mer. Appelée autrefois CCSTI (Centre de culture scientifique, technique et industrielle), cette association travaille désormais sous le nom d'Espace des sciences (lire encadré) et propose des classes d'études portuaires aux enseignants. « Aux yeux de l'Éducation nationale, nous sommes reconnus comme classes culturelles », explique la directrice Dominique Petit. Les enseignants nous contactent dans le cadre d'un

projet pédagogique et nous organisons une journée ou plusieurs demi-journées autour d'un thème. »

Nous apportons des arguments scientifiques

Spécialisé dans les activités maritime et portuaire, l'Espace des sciences/Maison de la mer de Lorient invite naturellement les écoles à visiter le port de pêche, à découvrir la construction navale, à étudier la cartographie des mers...

« Nous proposons une démarche d'investigation, poursuit Dominique Petit. Les élèves vont d'abord sur le terrain découvrir un site, un métier, une entreprise. Par exemple, ils empruntent le bateau électrique de Lorient Agglomération afin de comprendre comment la recharge en énergie est réalisée et l'après-midi ils travaillent autour de la maquette d'un navire sur les questions de stabilité et de flottaison. » Lorsqu'il s'agit de pêche maritime, le groupe rencontre les professionnels avant d'aborder les questions de la gestion de la ressource et la consommation avec, par exemple, des animations en salle. « Nous apportons des contenus qui viennent souvent en contrepoint de ce que les gens peuvent lire ou entendre dans les médias. Il ne s'agit pas de dire qui a raison mais d'expliquer que le travail scientifique se fait sur le long terme et avec des outils. »

Ce point est d'autant plus approfondi que les locaux de l'Espace des sciences/Maison de la mer se situe juste à côté de ceux de l'Ifremer, l'Institut français de recherche pour l'exploitation de la mer reconnu



nationalement pour ses travaux dans ce domaine. Il possède par ailleurs un bassin d'essais de chaluts, un outil très pédagogique. Appréciée pour la qualité de ces animations et ces « enseignements », l'association accueille aussi régulièrement des classes de tout le département, voire de l'extérieur de la Bretagne. Dans ce cas, ces dernières peuvent demander à prendre leur repas et dormir à l'auberge de jeunesse. L'association a également été sollicitée par la Ville de Lorient pour animer des créneaux d'activités périscolaires avec notamment des ateliers d'éveil scientifique. ■

Un espace de connaissance

Partenaire de l'Espace des sciences de Rennes, le plus important centre de sciences de Bretagne, la Maison de la mer élargit son domaine d'intervention avec par exemple la diffusion d'expositions itinérantes de son grand frère régional. Trois nouvelles expositions sont venues enrichir le fonds pédagogique : Bord de mer, Un monde à la carte et L'eau H2O. Ces expositions, qui sont à la disposition des classes et des enseignants, comprennent, suivant le thème, des affiches, une maquette interactive, un DVD, des maquettes expériences, des cartes et un guide pratique. L'Espace des sciences/Maison de la mer de Lorient propose aussi des malles pédagogiques sur les thèmes de la biodiversité, des pêches maritimes durables, des énergies marines renouvelables ou de la navigation.

En savoir plus : www.maisondelamer.org - Tél : 02 97 84 37 37

HOMMES

ILS ET ELLES FORGENT L'IDENTITE DU PAYS DE LORIENT



UNIVERSITÉ

• En pointe
sur l'histoire
maritime

PAGES 30 À 31



ENTREPRISE

• La coquille
d'huître, un vrai
trésor

PAGE 32



PORTRAIT

• L'engagement de
Christiane Rannou

PAGE 33

Pour ce nouvel épisode de notre série consacrée à celles et ceux qui travaillent dans les services de l'Agglomération, les Nouvelles vous proposent de partir à la rencontre des agents de Lorient Habitat.

REPORTAGE

« Notre rôle, c'est aussi écouter et conseiller »

Rencontre avec le responsable des gardiens dans le quartier du Bois du Château, à Lorient. Fabrice Motte exerce un métier qui nécessite une grande polyvalence, de la patience et un sens de l'écoute très développé.

Une équipe pluridisciplinaire

Lorient Habitat, bailleur social intercommunal, loge un quart de la population à Lorient et Hennebont. Ses 159 agents, gardiens d'immeuble, chargés d'opération, conseillers en économie sociale et familiale, contribuent à la qualité de vie dans les quartiers.

Photos : Stéphane Cuisset

8h30. Rendez-vous au local Lorient Habitat du Bois du Château, à Lorient. Comme tous les matins, les six gardiens d'immeuble Lorient Habitat du quartier échantonnent sur le déroulement de la journée de la veille et de celle qui démarre.

9 h. À son bureau, Fabrice converse au téléphone avec une dame qui loge au 4^e étage d'un immeuble. Elle lui explique qu'un de ses voisins du dessus a encore jeté des peaux de banane et des mégots de cigarette par la fenêtre. « Je vais les contacter pour essayer de les sensibiliser aux jets de débris », répond Fabrice. En 28 ans de métier, il a su

apprendre la diplomatie et sait comment ménager les locataires susceptibles...

9h30. Fabrice observe l'aspect général des bâtiments. « Notre métier de gardiens, c'est l'hygiène et la sécurité avant tout. Je vérifie qu'il n'y a pas de verre cassé ou autres objets dangereux. » Certains immeubles ont parfois besoin d'une réparation de façade. Il faudra alors remonter l'info auprès du service maintenance. Fabrice observe la "casquette" d'un immeuble, cette avancée dans la façade qui signale le hall d'entrée. « Certaines ont besoin d'être nettoyées plus souvent que d'autres. » Tous les jours, Fabrice et les gardiens nettoient les pelouses des abords. « Je ne le prends pas comme une tâche ingrate, mais au contraire comme quelque chose de primordial. Dans le même temps, on essaie toujours de responsabiliser au maximum les locataires à ne pas jeter de débris par terre. »

9h45. Fabrice salue amicalement un locataire à son balcon. « Et ta voiture, elle n'a plus de pare-choc ? Qu'est-ce qu'il t'est arrivé ?... » Les deux hommes se sont connus il y a longtemps dans un autre quartier. « Avec certains locataires, nous avons tissé un lien assez fort. »

Fabrice Motte, responsable de gardiens d'immeuble



10 h. Fabrice rend visite à une dame âgée pour un problème de voisinage. L'octogénaire à la santé fragile explique ses problèmes récurrents avec le compagnon de sa voisine du dessus.

« J'irai essayer de discuter. Nous faisons en sorte que la cohabitation entre locataires se passe du mieux possible. C'est pareil avec les jeunes; je privilégie le dialogue. » Parfois les besoins de certains locataires dépassent les compétences des gardiens. « Si nécessaire, nous passons le relais aux travailleurs sociaux présents dans les quartiers. »

10h45. Retour au bureau pour recevoir les locataires. Fabrice fournit un nouveau badge à une jeune femme pour l'ouverture de la porte de son

immeuble. Il enregistre l'échange dans le logiciel. Le prix du badge (10 euros) sera ajouté à la facture de loyer du locataire par les collègues de Fabrice qui travaillent au siège de Lorient Habitat à Lorient.

11h45. Les gardiens d'immeuble reviennent au bureau, se changent et font le point. « J'ai changé un interrupteur cassé dans un hall. Il faudrait peut-être repasser commande ? », rapporte l'un d'eux à Fabrice. Les gardiens ne sont pas uniquement chargés de changer les ampoules des parties communes. Ils effectuent presque tous les jours des petits travaux électriques souvent urgents pour raisons de sécurité.

13h30. Comme tous les mardis, les gardiens doivent sortir les containers bleus des locaux à poubelles. Ils y passeront presque tout leur après-midi. ■

« Notre métier, c'est l'hygiène et la sécurité avant tout. »

« Trouver la solution la plus adaptée »

Caroline Houziaux travaille à Lorient Habitat depuis trois ans. Titulaire d'un diplôme de conseillère en économie sociale et familiale obtenu en 1999, elle était auparavant chargée de suivi des personnes bénéficiaires du RSA au Pôle Emploi. « Avec ma collègue de l'agence d'Hennebont, j'effectue le traitement social des impayés des locataires pour toutes les communes de l'agglomération situées à l'est de Lorient. À nous deux, nous avons en charge 1887 logements. Notre mission consiste à prendre contact très rapidement avec le locataire en difficulté de paiement, soit par téléphone, soit par courrier, ou physiquement au bureau de l'agence d'Hennebont, voire directement à domicile. » Caroline essaie de comprendre du mieux possible les raisons de l'impayé ou la difficulté ponctuelle de

paiement du locataire. Elle met en place des échéanciers pour régulariser la situation, en fonction des ressources. Si nécessaire, elle l'oriente vers les travailleurs sociaux du secteur, le CCAS (centre communal d'action sociale) ou bien vers le Fonds de solidarité logement (FSL) du Conseil départemental. Sa mission peut aller jusqu'à prendre des mesures de recouvrement de loyer. « Ma priorité, c'est de ne pas provoquer de déséquilibre dans le budget de la personne et de trouver la solution la plus adaptée. » ■



Caroline Houziaux, conseillère en économie sociale et familiale (CESF) à l'agence d'Hennebont



Ronan Caréric, chargé d'opérations, des chantiers et des dossiers de financement

service développement et construction. Je travaille actuellement sur le projet d'établissement d'hébergement pour personnes âgées (EHPAD) à Groix, qui est en cours de construction et sur une réhabilitation

« Je travaille en lien avec les communes »

C'est à Lorient que Ronan Caréric a fait ses études, en IUP génie civil, devenue depuis l'école d'ingénieurs. Il a ensuite travaillé comme ingénieur travaux chez Vinci Construction, avant d'arriver à Lorient Habitat il y a 5 ans. « Ma mission dépend du

de 148 logements à Kerlivio à Hennebont, sur lequel nous avons missionné un architecte et un bureau d'études. C'est un bâtiment qui consomme beaucoup d'énergie et nous voulons réduire les charges. C'est un gros chantier qui s'élève à 5,6 millions d'euros. Le but est de mieux isoler les logements et de basculer du chauffage électrique au chauffage bois. » Ronan Caréric travaille en lien avec les différents maires de l'agglomération. « J'évalue avec eux les besoins de leur commune en matière de logements sociaux. » Il rédige aussi en partie les appels d'offres. Il effectue également les demandes de subvention, auprès des services de l'État, de Lorient Agglomération et du Conseil départemental. ■



Sébastien Poulain, directeur de la gestion locative

« Nous attribuons plus de 1 000 logements par an »

Sébastien Poulain coordonne le travail de 21 personnes chargées de l'accueil et des attributions, ainsi que du service social. « En 2014, nous avons accueilli plus de 19 000 personnes, saisi 2037 dossiers et effectué 1 072 attributions de logement. Nous travaillons depuis un fichier départemental auquel tous les bailleurs sociaux ont accès. Si la famille demandeuse répond aux critères, nous passons son dossier en commission d'attribution. Trois foyers sont retenus par logement. Ensuite, on choisit la famille en fonction de la taille du logement, de l'ancienneté de la demande et de l'urgence de la situation. » ■

« On essaie d'être le plus réactif possible »

« La moitié du temps, je suis en rendez-vous chez les locataires, et la moitié du temps au bureau à Lorient. La difficulté de ma mission, c'est de déceler le degré d'urgence lorsque l'on reçoit un coup de fil d'un locataire. On essaie d'être le plus réactif possible pour ce qui concerne les fuites d'eau et les problèmes d'électricité. Je suis en constante relation avec mes collègues gardiens d'immeuble et la régie, ainsi qu'avec des entreprises externes. Je travaille également en lien avec les experts d'assurances pour ce qui concerne les sinistres. » ■

Jean-François Gautier, responsable secteur maintenance sur Lorient



« Il n'y a pas deux journées qui se ressemblent ! »

« J'effectue de nombreuses réparations de portes métalliques, notamment au niveau des caves. À l'atelier, je fabrique des rampes d'escaliers. Je suis également chargé des ouvertures de portes, notamment quand les personnes ont perdu leurs clés. » Fabien Bichelot passe un quart de son temps à travailler à l'atelier de la régie, situé au siège en centre-ville de Lorient, rue de la Tour-des-portes. Le reste du temps, il le passe en déplacement pour installer le matériel sur l'ensemble du parc de Lorient Habitat. « Aucune journée ne ressemble à une autre, et je ne fabrique jamais la même chose, du coup je ne m'ennuie jamais ! » ■

Fabien Bichelot, serrurier-métallier à la régie

Lire la suite des portraits sur



Alain Lampson, Directeur Général de Lorient Habitat

« Améliorer nos services »

« Lorient Habitat est un acteur économique de l'agglomération (45 M€ de travaux par an) qui joue un rôle important dans la vie sociale des quartiers, notamment sur Lorient et Hennebont, les deux villes où il loge plus de 25% des habitants. L'Office agit en partenariat avec l'ensemble des communes de l'agglomération pour développer l'offre de logements sociaux en locatif et en accession et répondre à la forte demande sur notre territoire. La société a évolué et l'Office doit répondre aux nouvelles attentes des habitants. Nous mobilisons actuellement l'ensemble du personnel pour élaborer un projet d'entreprise qui a pour objectif d'améliorer la qualité du service à apporter aux habitants. Nous examinons l'ensemble des aspects de nos missions comme par exemple : comment améliorer l'information de nos locataires ? Cela passe par l'amélioration de l'accueil téléphonique jusqu'à la manière de mieux informer le locataire sur ses obligations quand il quitte un logement sur par exemple ce qu'il doit remettre en état. Toutes les propositions d'amélioration du service feront l'objet d'un chiffrage. En parallèle, un prévisionnel financier est établi au niveau des investissements à réaliser pour améliorer le patrimoine et développer l'offre de logement. Nous sommes engagés dans une véritable démarche de responsabilité sociétale d'entreprise. »

Du ménage, mais pas que !

Sortir les containers des immeubles, nettoyer les niches à containers et les abords des bâtiments, nettoyer intégralement les parties communes, changer les ampoules dans les halls et les escaliers... À l'agence d'Hennebont de Lorient Habitat, elles sont six employées d'immeuble à assurer, sur Hennebont et Inzinzac-Lochrist principalement, une mission similaire à celle confiée aux gardiens d'immeuble, même si elles font plus de nettoyage et moins de maintenance. Elles sont également chargées de contacter des entreprises spécialisées pour faire évacuer les encombrants. Elles font enfin de la médiation entre locataires pour éviter d'éventuels conflits. ■



6 employées d'immeubles à Hennebont

L'office public de l'habitat de Lorient Agglomération

Tout office public de l'habitat est rattaché à une collectivité locale. La collectivité de rattachement de Lorient Habitat est Lorient Agglomération. L'office possède des logements sur les 25 communes du territoire. De nouvelles opérations de construction sont en cours sur 22 de ces communes. L'office intervient en suivant les orientations données par Lorient Agglomération en matière de politique locale de l'habitat, énoncées dans le Programme local de l'habitat (PLH) (le document est consultable sur le site de Lorient Agglomération : www.lorient-agglo.f rubrique « Les Compétences », puis « Habitat et cohésion sociale »). ■

Lorient Habitat en chiffres

- 159 agents
- 1 agence et 8 antennes gardiens
- 11 303 logements et équivalences
- 19 000 habitants logés
- Constructions :
 - 273 en cours
 - 331 en projet
 - 842 en étude
- Améliorations :
 - 320 en cours
 - 59 en projet
 - 960 en étude
- Budgets :
 - 50 M€ de budget de fonctionnement
 - 36,4 M€ de budget d'investissement
 - 8 M€ d'entretien

■ An Oriant Annez eo an Ofis publik a bled gant an annez er 25 kumun a zo e Tolpad-kêrioù an Oriant. Ouzhpenn 11 000 lojeris a zo e dalc'h gant an Ofis en tolpad-kêrioù haraktresoù savadurioù nevez zo àr ar stern e 22 gumun. 159 gwazour a labour gantañ habout zo an ajañs en Oriant hag 8 skourr gward. Labourat a ra an Ofis hervez durc'hadurioù politikerezh lec'hel Tolpad-kêrioù an Oriant evit an annez hag a zo merket e Steuñv Lec'hel an Annez (SLA), en o mesk an dregantad lojerisoù sokial e pep kumun.

RECHERCHE

À Lorient, un laboratoire de l'Université de Bretagne-Sud, labellisé par le CNRS, étudie depuis 20 ans l'histoire maritime et littorale. Doctorants ou chercheurs se côtoient pour faire avancer la science historique.

« J'ai redécouvert la mer »



Myriam Jégat

Edern Olivier-Jégat a 25 ans. Originaire de Plumergat, près d'Auray, il attaque sa deuxième année de thèse en histoire maritime à Lorient et s'intéresse aux missions de la Marine en période de paix entre 1763 et 1793. Et c'est en tant que gabier volontaire à bord de l'*Hermione*, réplique de la frégate qui en 1780 permit à La Fayette de rejoindre les insurgés américains luttant pour leur indépendance, qu'il a vécu son été. « Comme j'avais la taille appropriée, et que je suis un peu l'historien de l'équipage, on m'a fait endosser le costume de La Fayette. J'ai même rencontré Washington ! » Une expérience enrichissante pour ce jeune étudiant-chercheur qui s'est frotté à la réalité de la mer. « Je comprends mieux les livres de bord du XVIII^e : les choix de navigation, le temps

d'une manœuvre, je visualise toutes les étapes. » Car Edern est doctorant au sein du Centre de recherche historique de l'Ouest (CERHIO), un grand laboratoire d'histoire qui fédère 200 membres issus de quatre universités de l'Ouest (Angers, Le Mans, Rennes et Lorient) et qui est labellisé par le CNRS, la référence en matière de recherche scientifique publique. Passionné par le passé, Edern s'est spécialisé en histoire maritime lors de son Master à Lorient. « L'équipe lorientaise du CERHIO travaille beaucoup sur le maritime. On m'a proposé d'étudier la navigation de la Compagnie des Indes, puis la Marine de guerre... C'est grâce à cette recherche que j'ai redécouvert la mer, j'avais oublié que j'aimais ça ! »

Reconnaissance nationale à Lorient

Aujourd'hui, Edern vit à Paris où il se replonge dans les archives et les livres pour travailler sur sa thèse. Il participe également à l'un des projets phare du laboratoire, le projet ASIALOG. « *Nous étudions les carnets de bord des navires de la Compagnie des Indes*, explique Sylviane Llinarès, directrice du laboratoire. *Nous relevons beaucoup de détails sur la navigation mais aussi sur la vie à bord, les décès et les naissances, les rencontres en mer, la solidarité et bien sûr la guerre... Nous avons réussi à modéliser en 3D l'un de ces navires, le Boullongne: on peut monter à bord, le visiter et même naviguer!* » Un vaisseau qui paraît d'ailleurs étonnamment petit, alors qu'il avait 140 personnes à son bord pendant 6 mois, sans compter les moutons, vaches et 1 200 poules...

« *Ilya une vraie reconnaissance nationale à Lorient pour l'histoire maritime, c'est très lié au territoire*, souligne Sylviane Llinarès. *Nos axes de recherche suivent l'histoire des sociétés littorales et leurs évolutions depuis le Moyen Âge, l'histoire des arsenaux et de la construction navale, la Compagnie des Indes, les marines de guerre et la guerre en mer...* » Des thématiques qui trouvent aussi un écho dans l'actualité: mondialisation des échanges, sécurité en mer, enjeux économiques et écologiques liés à la mer... « *On a besoin d'histoire en ce moment! Pour comprendre et anticiper, pour mieux se préparer à l'avenir.* » ■

Lorient en pointe sur l'histoire maritime

Le Groupement d'intérêt scientifique (GIS) d'Histoire & Sciences de la mer est un réseau de recherche soutenu par le CNRS qui fédère 35 laboratoires et établissements publics spécialisés dans les espaces maritimes et littoraux, comptant 240 chercheurs et doctorants en France et associés à 25 universités à l'étranger.

Fondé et piloté à Lorient par l'Université de Bretagne-Sud depuis 2005, il offre un rayonnement international aux travaux de ses membres et participe aux domaines reconnus d'excellence de l'université. Dans le cadre du renouvellement de son contrat avec le CNRS (2015-2018), l'ouverture interdisciplinaire des historiens, des géographes, des juristes, des économistes de la mer s'est étendue aux sciences de l'environnement en relation notamment avec l'Institut universitaire européen de la mer de Brest.

Son programme scientifique pour les années à venir porte sur la maritimisation du monde sur la longue durée en intégrant les problèmes d'exploitation croissante des ressources océaniques, l'anthropisation accélérée des littoraux, la densification des navigations assurant la circulation des marchandises, des technologies, des hommes et des idées autour des points névralgiques que sont les ports et la régulation et le contrôle des espaces maritimes. ■

GIS CNRS d'Histoire & Sciences de la mer
Université de Bretagne-Sud - Maison de la recherche
4, rue Jean-Zay 56 100 Lorient
contact@histoire-maritime.org
www.histoire-maritime.org

Dans les rayons

Deux beaux livres consacrés à Keroman sont parus cette année. Ils ont été écrits par deux historiens du CERHIO : Christophe Cérino et Gérard Le Bouëdec, respectivement ingénieur de recherche en histoire maritime et secrétaire général du GIS d'Histoire & Sciences de la mer.

Keroman, base de sous-marins (1941-2015). Histoire, reconversion, patrimoine.

Christophe Cérino et Yann Lukas, Éditions Palantines. Tour à tour centre opérationnel de la bataille de l'Atlantique, monument emblématique de la destruction quasi-totale de la ville de Lorient puis de sa reconstruction par la relance dès 1945 des activités navales, Keroman a été pendant cinquante ans un haut lieu de l'activité de la Marine nationale. Fermée entre 1995 et 1997, la base a fait l'objet d'une opération de reconversion dans un pôle de course au large d'envergure mondiale.

Cette seconde édition de l'ouvrage paru il y a une dizaine d'années, qui était épuisé en librairie, a été soutenue par

Lorient Agglomération. Elle a été complétée par un chapitre sur le développement du pôle

de course au large et par une réflexion sur la dimension patrimoniale du site et sur la valorisation de son histoire.

Lorient Keroman, du port de pêche à la cité du poisson.

Gérard Le Bouëdec et Dominique Le Brigand, Marine éditions.

Avec force témoignages, les auteurs font revivre les développements et les crises qui ont jalonné les cent dernières années, transformant ce qui n'était qu'un petit port de pêche en une cité du poisson, carrefour international des produits de la mer. À travers l'histoire de Keroman, c'est toute l'évolution de la pêche professionnelle au XX^e siècle qui est rappelée et étudiée. Celle qui fait de Lorient aujourd'hui l'un des deux premiers ports de pêche français.



INNOVATION

Elle croit à une industrie plus naturelle

Pharmacienne de formation, Martine Le Lu dirige l'usine de Kervellerin à Cléguer qui valorise la pulpe de raisin, la betterave et même la coquille d'huîtres.

On y accède par une petite route qui transperce les prairies bordées de bois. C'est dans un écrin vert, au cœur de la campagne de Cléguer, que Martine Le Lu, pharmacienne de formation, a implanté son usine. De grands hangars, de gigantesques tas de matière cachée par des bâches, de la poussière qui s'échappe des quelques portes ouvertes, sur place, seule la pyramide de coquilles d'huîtres à l'arrière du bâtiment donne une indication sur l'activité de cette entreprise discrète et pourtant très innovante. « C'est pour quitter un monde qui ne me correspondait plus, celui de l'industrie pharmaceutique, que j'ai repris l'entreprise de mon père il y a 20 ans et que je l'ai

“ On utilise les recettes des anciens ”

diversifiée, explique Martine Le Lu, dirigeante. J'ai toujours voulu travailler avec des matières naturelles, proches de moi. Les compétences et la matière sont là, inutile d'aller les chercher trop loin. »

Martine Le Lu a commencé par s'intéresser aux fientes de volailles, très nombreuses en Bretagne, qu'elle transforme en engrais naturel. Viennent ensuite les fameuses coquilles d'huîtres. « Il y avait beaucoup d'huîtres mortes en Bretagne, que pouvait-on en faire ? » Dès 2007, elle trouve un débouché pour la poudre de ces coquilles. « Elle vient remplacer une roche, non renouvelable, dans la peinture utilisée pour le marquage routier. Elle a des propriétés réfléchissantes et rend la peinture plus résistante au passage des roues. » C'est l'exemple simple et parfait des convictions de Martine Le Lu. « Il faut arrêter d'utiliser des matières non renouvelables ou importées, et il faut privilégier les circuits courts, la proximité ! On n'a rien inventé, c'est du bon sens, on utilise les recettes des anciens, mais différemment : eux ne jetaient rien ! »

La coquille d'huîtres, brevetée et baptisée Ostrécal, est un vrai trésor, elle trouve de nombreux débouchés : dans les plastiques, comme additif en alimentation, cosmétologie et en parapharmacie. Ses avantages ? « Elle apporte du calcium naturel renouvelable, selon la granulométrie elle peut servir d'exfoliant pour la peau... » L'usine retraite aussi les algues calcaires pour le traitement de l'eau, la pulpe de raisin issue des distilleries bordelaises et les déchets de betterave sucrière pour en faire des fertilisants. Martine Le Lu innove constamment, elle a mis au point, avec les chercheurs du CompositiC de l'Université de Bretagne-Sud, un filament pour les imprimantes 3D. « Je fournis la poudre d'huître, le laboratoire a pensé la formule. » Le résultat est un fil plus solide, plus brillant et biodégradable, qui intéresse beaucoup les jeunes designers et architectes. « La phase industrielle sera réalisée par deux entreprises bretonnes. Tout est local ! » ■



Fanch Galivel

PORTRAIT

Engagée auprès des locataires

Responsable locale de la Confédération syndicale des familles (CSF), Christiane Rannou croit à l'action sur le terrain au quotidien.

Depuis maintenant plus de quarante ans, Christiane Rannou lutte. Non pas à la manière de quelqu'un qui voudrait changer LE monde, mais à la manière de quelqu'un qui veut changer le monde dans lequel elle vit. « *Lorsque j'étais ouvrière, se souvient cette retraitée de 76 ans, je me doutais que nous n'allions pas révolutionner l'organisation du travail de fond en comble. Mais je voulais au moins qu'il y ait de la solidarité, de la convivialité entre nous.* » Salariée dans une usine de transformation de volaille dans le Finistère, Christiane est venue habiter à Hennebont en 1990, lorsqu'elle a été « mutée » dans une entreprise du même groupe à Languidic. « *J'ai fait tous les postes et sur la fin de ma carrière, je me suis engagée syndicalement. L'action que nous avons menée concernait surtout la formation professionnelle. Je voulais que les femmes avec qui je travaillais dans l'usine soient convaincues qu'elles pouvaient exercer un autre métier. Si certaines demandaient des cours de cuisine ou de couture, d'autres ont changé de métier et sont devenues aides médico-psychologiques. L'important c'est qu'elles réalisent qu'elles avaient un potentiel à développer.* »



Stéphane Cuisset

Cet engagement au quotidien, Christiane Rannou le poursuit aujourd'hui comme militante et responsable, au niveau de l'Agglomération, de la Confédération syndicale des familles (CSF), une organisation qui défend les consommateurs et les locataires. « *Nous sommes moins connus, moins médiatisés que d'autres associations, car nous nous concentrons davantage sur l'accompagnement sur le terrain*, explique-t-elle. *Je travaille avec une équipe d'une trentaine de personnes sur les questions de logement et de consommation. Nous représentons les familles au sein du conseil d'administration de Lorient Habitat*. Comme tous les administrateurs nous avons une voix et nous sommes vigilants quant à la qualité des logements proposés et au niveau des loyers et des charges.* »

Ainsi, récemment Christiane Rannou et les bénévoles qui l'épaulent ont suivi de près le

remplacement du chauffage électrique par le chauffage au bois dans le quartier de Kerlivio, où elle habite elle-même. « *Nous sommes intervenus auprès des responsables pour que les travaux dérangent le moins possible les locataires.* »

“ Les personnes ont besoin de contact

La CSF participe également à des animations autour du tri, de la réduction des déchets ou la réduction de la consommation d'énergie et se fait ainsi le relais des messages auprès des familles. « *Les personnes ont besoin d'avoir un contact et d'avoir les infos. Et si je ne suis jamais à la maison, comme elles disent, c'est parce que je vais sans cesse à la rencontre des personnes du quartier, de manière spontanée, sans que cela soit prévu.* » ■

*Office public d'habitat (ex-office HLM) qui gère plus de 11 000 logements sociaux sur l'Agglomération

LORIENT

Jeunes : une semaine pour se préparer à séjourner à l'étranger



Justine Grand-Culès

Informers les jeunes sur toutes les possibilités de séjours à l'étranger, pour les études, pour travailler, découvrir une autre culture, s'engager en volontariat international ou au pair... Tel est, depuis 6 ans, l'objectif de la semaine « En Route pour le monde », qui cette année se déroule du 23 au 28 novembre. Diverses institutions et entreprises interviendront à l'université, au BIJ (bureau information jeunesse), dans les lycées

(Conseil départemental, mutuelles étudiantes, Pôle Emploi international, le Crisla, l'association AFS Vivre sans frontières, la Ville de Lorient...). Des jeunes viendront également témoigner de leurs expériences à l'étranger. ■

Programme complet sur www.ij-bretagne.com/lorient

GROIX

Cycle de témoignages sur les voyages

Depuis octobre, la commune de Groix propose un cycle de témoignages de voyages. L'idée est de donner la parole aux Groisillons ayant vécu une expérience de voyage, pour leur permettre de raconter leur périple, leurs anecdotes et leurs ressentis.

Les rencontres se déroulent dans la salle de cinéma de Port-Lay. Ce cycle de témoignages a débuté le 4 octobre dernier avec Pierre Labrunie qui vit maintenant en Russie avec son amie russe.

Dimanche 15 novembre à 17 h :

Alexandre de Roquefeuil racontera son voyage en famille autour du monde à la voile pendant trois ans.

Dimanche 22 novembre, à 17 h : Sarah Farjot, journaliste, fera partager son périple de six mois au Vietnam.

LANGUIDIC

Échange de services avec la médiathèque

Grâce à la plateforme numérique Steeple, créée par des étudiants d'école de commerce de Rennes, la médiathèque de Languidic propose depuis début septembre des échanges d'objets, de compétences et de services. « On y trouve déjà des cours de breton, de l'accompagnement à la rédaction de CV et de lettres de motivation, du soutien en mathématiques... »

», rapporte Annie Le Guern-Porchet, directrice de la structure. Sur ce réseau réservé aux adhérents de la médiathèque, chacun peut proposer un service payant ou gratuit. « Comme par exemple donner un cours d'anglais pour 5 euros de l'heure, ou échanger un cours d'anglais contre un cours de jardinage. L'objectif est que la médiathèque de Languidic, la première de France à développer ce type d'échanges, devienne un véritable lieu de rencontres. Nous mettons par exemple à disposition des salles de réunion. »

www.steeple.fr/

mediatheque-languidic

INGUINIEL

Le RAM intercommunal lance un appel aux assistantes maternelles

La question de l'accueil des enfants de 0 à 3 ans se pose en particulier à Inguiniel. « Dans cette commune, nous n'avons que 16 places d'accueil chez des assistantes maternelles, or il en faudrait 20 pour répondre à la demande », explique Laëtitia Demmester, responsable du Relais assistantes maternelles (RAM). Les familles qui ne trouvent pas d'assistante maternelle à Inguiniel doivent se déplacer pour la plupart à Plouay. Cela pose également des problèmes au moment de la scolarisation des jeunes enfants, car les assistantes maternelles ne peuvent pas aller récupérer à l'école les enfants qui ne sont pas sur leur commune. Et pour la commune, justement, c'est un plus que de pouvoir proposer ce type de service aux familles qui viennent s'installer. »



Le RAM intercommunal Inguiniel-Bubry-Quistinic existe depuis seulement deux ans, et est encore trop peu connu des parents, comme des assistantes maternelles. Pourtant, c'est un relais important pour mettre en place de nouveaux contrats. Il permet également aux assistantes maternelles, parents et grands-parents de se retrouver sur des temps donnés, avec les enfants qu'elles et ils gardent, pour des activités communes.

Avis, donc, aux assistantes maternelles du secteur : faites-vous connaître auprès du RAM! ■

RAM intercommunal Inguiniel-Bubry-Quistinic : 02 97 50 64 22

LARMOR-PLAGE

Deux statues sculptées dans un vieux cyprès

Depuis fin mai, le long du boulevard des Dunes, près du terrain de pétanque et de la plage de Toulhars, on peut admirer un vieux cyprès de Lambert sculpté. Le responsable des espaces verts de la commune de Larmor-Plage n'a pas eu le courage d'abattre l'arbre malade de 150 ans. Avec l'aval de la municipalité, il a fait appel à l'artiste David Puech pour sculpter deux statues dans son bois : un visage (« l'âme de l'arbre », d'après l'artiste), et un oiseau. Une idée qui ravit autant les passants que les riverains ! ■



QUISTINIC

Un pôle enfance jeunesse, tout bio, tout neuf



Hervé Cohonner

Le samedi 3 octobre, le bâtiment Tri Pemoc'h Bihan (en référence au conte des *trois petits cochons*) était inauguré à Quistinic. Ce nouveau lieu permet à la mairie de regrouper quatre services destinés à la population jeune : restaurant scolaire, garderie municipale, accueil jeune et relais assistantes maternelles. Pour ce projet finalisé en septembre, la municipalité a souhaité expérimenter des nouvelles techniques de construction durable en ayant recours à des matériaux biosourcés (paille et terre bois). En février dernier, elle a même mis en place des chantiers participatifs impliquant les habitants tout en les initiant à des techniques innovantes : pose d'une isolation en botes de paille et enduits des murs en terre.

Montant total de l'investissement : 715 559 euros (hors mobilier), dont 472 445 euros de subventions (Conseil départemental, Fonds de concours, Programme Leader, DETR, Contrat de pays, réserve parlementaire, CAF). ■

BRANDÉRION

Du covoiturage « intergénérationnel »

Le CCAS de Brandériorion est en train de créer un réseau de personnes âgées volontaires ne pouvant pas se déplacer seules, et de plus jeunes souhaitant prendre en charge une personne ou un couple pour une destination commune. Dès que ce réseau sera alimenté en passagers et en conducteurs, la mairie se chargera de les mettre en relation afin qu'ils s'arrangent directement entre eux. « Ce dispositif simple à mettre en place devrait permettre d'aider les aînés à se déplacer et de créer un véritable lien intergénérationnel facilitant le vivre ensemble », indique la mairie. ■

Renseignements auprès de la mairie de Brandériorion au 02 97 32 92 37 ou sur le site www.branderion.com

CLÉGUER

La commune rénove l'agence postale



DR

Le partenariat avec La Poste et la commune de Cléguer existe depuis longtemps déjà. La mairie de Cléguer met en effet à disposition de l'agence postale un local qui lui appartient, ainsi qu'un agent communal. Ces dernières années, ce dispositif a permis de maintenir une agence postale sur la commune, pour la banque et le courrier. Récemment, la commune de Cléguer a souhaité améliorer le confort des usagers de l'agence postale en investissant 5 500 euros dans des travaux de rénovation du local. La Poste a quant à elle installé du nouveau mobilier. Une tablette numérique est également mise à disposition des usagers. Son utilisation est gratuite et permet de consulter son compte Banque postale, d'y effectuer des opérations et d'avoir accès aux différents services publics, comme la Caisse d'allocations familiales, la Sécurité sociale, les impôts et bien d'autres.

EN DIRECT DES COMMUNES

Brandérion, Bubry, Calan, Caudan, Cléguer, Gâvres, Gestel, Groix, Guidel, Hennebont, Inguiniel, Inzinzac-Lochrist, Lanester, La

PLOUAY

Belle extension au collège Marcel-Pagnol

Depuis le début des années 2000, le collège Marcel-Pagnol de Plouay connaît une augmentation régulière de ses effectifs (325 élèves en 2004, 427 à la dernière rentrée).

« Cette augmentation est notamment liée au déplacement de la population vers les communes suburbaines », note Françoise Le Rouzic, principale de l'établissement.

Outre la nécessité d'agrandir les locaux pour accueillir les effectifs supplémentaires, il était nécessaire de les restructurer. Après la construction d'un préau et d'espaces pour la « vie scolaire », un agrandissement des locaux s'est donc concrétisé entre mars 2014 et mai 2015. « Nous bénéficions d'un bâtiment neuf en extension, qui abrite au rez-de-chaussée les services administratifs et les services de santé, la salle des professeurs et une salle de réunion qui faisait défaut dans l'ancienne configuration, souligne Françoise Le Rouzic. L'étage reçoit cinq classes de sixième dans des salles confortables et lumineuses. Un bénéfice que les élèves apprécient, d'autant qu'il préserve des changements de locaux à chaque heure. »

Coût des travaux pour le Conseil départemental, propriétaire des lieux : 1,3 million d'euros. Le Conseil départemental envisage à présent la restructuration de l'ancien bâtiment. Des travaux seront également menés afin de parfaire le fonctionnement du service de restauration. ■

GUIDEL

Des « boîtes à livres » dans le bourg et à Guidel-Plages

Inspirée par ce qui existe dans d'autres villes, la commune de Guidel a décidé d'installer deux « boîtes à livres », l'une sur le parvis de l'église, l'autre au cœur de la station à Guidel-Plages. Le principe est simple : mettre à disposition du public livres, bandes dessinées, magazines, dans une mini-bibliothèque accessible à tous, et à toute heure. « Ces boîtes à livres ont été fabriquées par le service menuiserie de la commune avec des matériaux de récupération, indique-t-on à la Ville de Guidel. Leurs emplacements ont été choisis parce qu'ils sont une invitation à la détente et à la lecture. Nous comptons sur les habitants pour faire vivre ces boîtes en y mettant à disposition des livres qu'ils ont appréciés, et pourquoi pas en y laissant un petit mot en expliquant pourquoi ils ont aimé les lire. » ■



François Trinel

PLŒMEUR

Jumelage avec Ehmej au Liban

En juillet dernier, un protocole d'amitié a été signé entre la ville de Plœmeur et la commune d'Ehmej au Liban.

Il a été ratifié par Ronan Loas, maire de Plœmeur, et Nazih Abie Semaan, président de la communauté d'Ehmej, en présence de parlementaires français et libanais. Ehmej va donc devenir une ville jumelée à Plœmeur, au même titre que Dixmude et Fermoy, ce qui permettra d'établir des échanges culturels et sportifs.

LANVAUDAN

Frelons asiatiques : forte mobilisation

En février dernier, la commune de Lanvaudan organisait une réunion d'information sur le frelon asiatique animée par Daniel Riou, secrétaire du syndicat des apiculteurs du Morbihan. Cette réunion avait mis en lumière la nécessité de piéger les reines afin de limiter la formation de nids, la destruction de nids étant beaucoup plus périlleuse et nécessitant l'intervention de professionnels. Des pièges ont donc été distribués aux Lanvaudanais désireux de participer à cette opération, afin de piéger un maximum de reines dès leur réveil au printemps. Le résultat ne s'est pas fait attendre. Dès début avril, frelons asiatiques et reines ont été piégés (en moyenne une douzaine par pièges). Si, malgré ces efforts, de nouveaux nids étaient découverts, une liste de professionnels agréés pourra être fournie en mairie, sachant qu'une subvention du Conseil départemental du Morbihan peut être obtenue (50 % du coût de la facture).

LANESTER

Le chantier du Quai 9 avance

Quai 9. Le nom de la future salle de spectacles de Lanester évoque le quai à la fois comme point de départ (depuis lequel on laisse voguer son imagination, où on largue les amarres), et comme point d'arrivée : les navires y accostent et débarquent leurs stocks de découvertes. 9, comme un lieu neuf, ou comme la date de naissance de Lanester (1909). Depuis la pose de la première pierre en avril, le chantier de cet équipement de 3058 m² a bien avancé. Il doit durer en tout 20 mois [jusqu'à fin 2016]. Ce bâtiment contemporain marquera le cœur de la cité. La nouvelle salle disposera d'une scène de 300 m², de 500 places modulables, et de 1500 places debout. Pluridisciplinaire, Quai 9 affichera une sensibilité marquée pour le théâtre, la musique classique, la danse, le cirque et les arts numériques. Il sera ouvert aux manifestations sportives et aux activités de loisirs. Ce chantier sera suivi à Lanester d'une vague de transformations urbaines : l'esplanade sur le parvis du Quai 9 (qui créera un cœur de ville piétonnier), et l'Espace Mandela Dulcie-September qui sera lui aussi transformé. ■



C. Dresseyre

PORT-LOUIS

Les parents dans le calendrier 2016 !

Après le calendrier « Les Dieux de la Rade » en 2012, « Les Pin-up de Port-Louis » en 2013, et « Port-Louis fait son cinéma » en 2014, puis une année de pause, le calendrier de l'association des parents des écoles publiques de Port-Louis fait son grand retour pour 2016 ! En juin et octobre derniers, plus de 60 modèles (parents, enfants et groupes de musique comme Les Ramoneurs des menhirs !) ont posé sous l'objectif du photographe port-louisien Hervé Cohonner et rejoué les grandes scènes de personnalités musicales. Des Beatles à Axel Red, en passant par les Rita Mitsouko et Renaud, le calendrier décline 12 scènes et 14 images dans les plus beaux lieux de Port-Louis. Le calendrier sera dévoilé lors d'un vernissage privé le 27 novembre, puis mis en vente sur le marché de Noël de Port-Louis au prix de 10 euros. Le bénéfice réalisé permettra de financer les actions et initiatives des écoles publiques de la commune. ■



Hervé Cohonner

Commandes également possibles sur www.facebook.com/transparents ou par mail : transparentsportlouis@gmail.com

QUÉVEN

Un spot pour la sécurité routière au festival vidéo de Dinard



DR

L'été dernier, à l'initiative du pôle jeunesse de la commune de Quéven, une dizaine de jeunes Quévénois ont tourné un spot vidéo sur les dangers de l'alcool au volant. 70 personnes ont joué dans ce film qui a été tourné dans plusieurs lieux à Quéven. « Les jeunes travaillent depuis un an sur ce projet, avec le soutien de la réalisatrice Magali Cالداني pour le tournage et le montage, souligne Ludovic Evin, responsable du pôle jeunesse. Le spot vidéo de 5 mn retrace quatre moyens de locomotion utilisés après avoir fait la fête à travers les époques : années 30, 50, 70 et aujourd'hui. » La Prévention routière 56, qui a soutenu le projet, était présente lors de l'avant-première aux Arcs en octobre dernier. Le film a également fait partie de la programmation de la quinzaine du réseau IJ (information jeunesse). Cerise sur le gâteau : il sera présenté au festival vidéo Jeunesse de Dinard samedi 21 novembre ! Spot vidéo en ligne sur www.queven.com ■

De la BSM... à Lorient La Base

Entamée en 2001, la reconversion de la base de sous-marins par l'Agglomération de Lorient a récemment franchi de nouvelles étapes, en accueillant en 2012 et 2015 la Volvo Ocean Race (ex-Whitbread). Aujourd'hui, l'ancien site militaire est synonyme de course au large à la voile, mais également de développement économique et touristique.

1^{er} port européen de Course au large

La base d'entraînement accueille **12 teams et 80 skippers** qui se préparent toute l'année pour de nombreuses courses (Vendée Globe, Route du Rhum, Mini-transat...). Lorient entre même dans la légende de la Coupe de l'America à laquelle le navigateur Franck Cammas et le Groupama Team France basés à Lorient participeront en juin 2017.

Base arrière d'équipages renommés, le site est aussi régulièrement le théâtre d'événements nautiques et de régates majeures :

la Volvo Ocean Race, la Solitaire du Figaro, le Tour de France à la voile, L'Atlantique Le Télégramme, le Défi Azimut, le salon L'Orient Nautic...

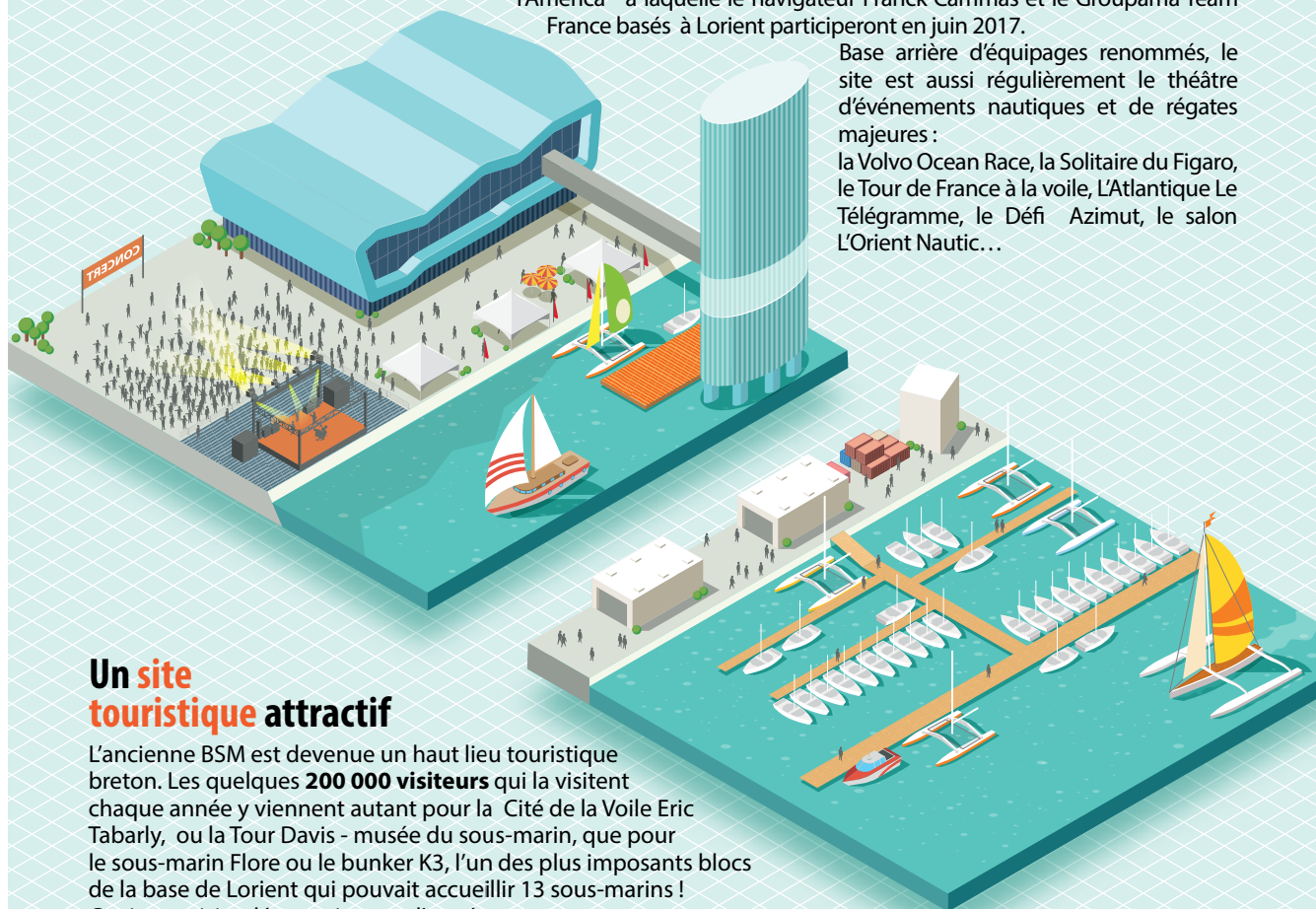

Un site touristique attractif

L'ancienne BSM est devenue un haut lieu touristique breton. Les quelques **200 000 visiteurs** qui la visitent chaque année y viennent autant pour la Cité de la Voile Eric Tabarly, ou la Tour Davis - musée du sous-marin, que pour le sous-marin Flore ou le bunker K3, l'un des plus imposants blocs de la base de Lorient qui pouvait accueillir 13 sous-marins ! Ce site se visite désormais toute l'année.

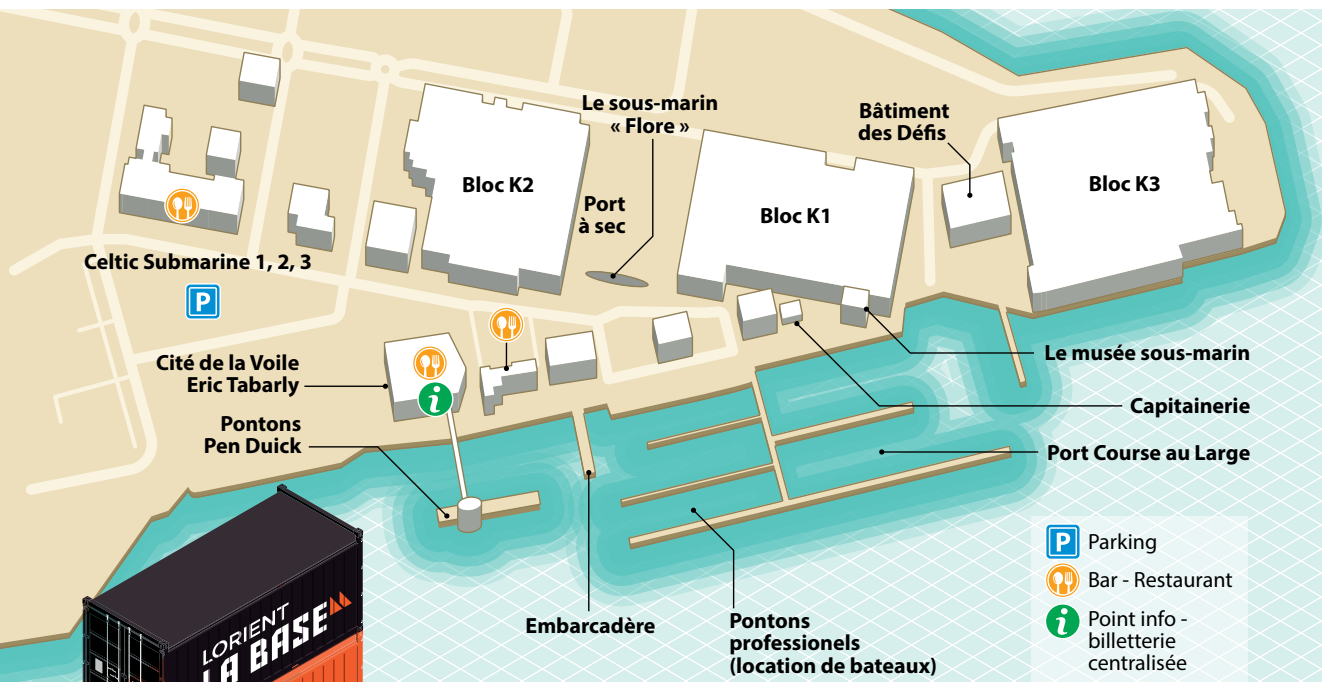

Une filière économique maritime créatrice d'emplois

Le pôle productif et le pôle sportif génèrent à eux seuls près de **900 emplois sur le site**. Dans la course au large, les métiers sont variés : directeur technique, directeur sportif, boat Captain, spécialiste des composites, mateloteur, ou encore le responsable informatique.

Les immeubles d'affaires Celtic Submarine 1, 2 et 3, accueillent pour leur part une soixantaine d'entreprises œuvrant dans le domaine de la maritimité : construction navale, équipements de sécurité, locations, économie touristique...

Vestige de la Seconde Guerre mondiale, l'ancienne base de sous-marins - aujourd'hui Lorient La Base - est un élément majeur et familier de notre patrimoine. La base de Keroman avait d'ailleurs reçu le label **Patrimoine du XX^e siècle en 2000**.

Pour les plus jeunes de nos lecteurs, rappelons que nous devons ces bunkers quasi indestructibles à l'amiral Dönitz, commandant des sous-marins allemands, qui, en juin 1940, cherchait un port pour baser ses sous-marins. Son choix se porta sur Lorient. Entre février 1941 et janvier 1943, trois gigantesques blocs de béton armés furent édifiés sur la presqu'île de Keroman.

Dès sa libération, la base de Lorient fut réutilisée par la Marine nationale qui ne la quitta qu'en 1997.

De 2001 à 2007, le site a fait l'objet d'une reconversion en pôle économique, touristique et nautique, portée notamment par Lorient Agglomération.

GRUPE « LORIENT AGGLOMÉRATION, TERRITOIRE D'AVENIR »

AMÉNAGEMENT DU TERRITOIRE : CONSTRUISONS ENSEMBLE LE TERRITOIRE DE DEMAIN

Face aux évolutions économiques, sociales et environnementales, l'aménagement du territoire consiste à anticiper dès aujourd'hui les besoins de demain. Les défis sont multiples : construire et réhabiliter les logements, maintenir l'attractivité des centres bourgs et centres-villes, favoriser la mixité sociale et générationnelle, améliorer les mobilités, préserver les paysages...

En concertation avec les acteurs économiques, institutionnels, associatifs et les citoyens, les élus de Lorient Agglomération écrivent des programmes d'actions, tels que le Schéma de Cohérence Territoriale (SCoT) et le Programme Local de l'Habitat (PLH), en croisant les besoins de nos 25 communes. Au fil des réunions thématiques (le logement accessible à tous, adapté aux besoins des jeunes, la rénovation énergétique, thermique et acoustique...), des rencontres avec les maires et avec les habitants, le projet de territoire se construit dans la concertation depuis plus d'1 an.

Ces documents stratégiques ne prendront tout leur sens que dans l'implication des élus des communes, échelons de proximité des habitants. Ils sont l'occasion d'engager des discussions afin de partager une vision commune de l'avenir du territoire et d'être capables, collectivement, d'anticiper les évolutions de notre bassin de vie.

Les élus du groupe Lorient Agglomération Territoire d'Avenir s'inscrivent dans une relation de confiance avec tous les élus, gage de réussite d'un projet de territoire à l'échelle de l'Agglomération, l'échelon cohérent de l'aménagement du territoire, au service des habitants.

Groupe Lorient Agglomération Territoire d'Avenir (LATA)

Mail : lata@agglo-lorient.fr

Ligne directe : 02 90 74 75 77

Suivez-nous sur :

Twitter : Groupe Pol LATA @LATerritoireAv

Page Facebook : Lorient Agglomération Territoire d'Avenir

« L'AGGLOMÉRATION AVEC VOUS » GROUPE POLITIQUE CITOYEN

MUSÉOGRAPHIE : POUR UN TERRITOIRE DURABLEMENT ATTRACTIF

Lors du dernier Conseil communautaire une discussion a été engagée sur les espaces muséographiques. Depuis 1999, Lorient Agglomération gère 6 musées : les Haras d'Hennebont, la Maison de l'île Kerner à Riantec, L'Odysseum à Pont-Scorff, la Tisserie à Brandérion, la Cité de la Voile et le sous-marin *Flore* à Lorient. Ces espaces sont gérés par la SELLOR sous une délégation de service public, qui doit être renouvelée en décembre 2017.

Dans cette perspective un travail de réflexion va être engagé afin de réinterroger l'intérêt communautaire de ces structures. Le maillage actuel doit effectivement être questionné à l'aune de l'élargissement de l'agglomération à l'ancienne communauté de Plouay. Des équipements structurants du village de Poul Fetan à Quistinic, le musée de la Compagnie des Indes ou les écomusées des Forges d'Inzinzac-Lochrist et de Groix ne relèvent pas quant à eux de l'intérêt communautaire. La question mérite d'être posée.

Nous souhaitons que la politique de l'agglomération s'appuie sur cette richesse territoriale. Des formules inédites sont donc à trouver. Une nouvelle cartographie pourrait distinguer deux niveaux d'intervention : des sites à vocation d'animation à ancrage local et des sites à forte attractivité territoriale. L'offre muséographique jouerait à la fois sur une complémentarité, une juste répartition des niveaux d'intervention et de gestion, ainsi qu'une intégration locale plus forte de ces différents sites muséographiques. Cette réflexion importante est à mener d'ici fin 2016 en concertation et en toute transparence.

Contact groupe « L'Agglomération Avec Vous »

Tél. : 02 90 74 75 79

Mail : laggerationavecvous@agglo-lorient.fr

laggerationavecvous@agglo-lorient.fr

GRUPE MAJORITAIRE : LORIENT AGGLOMÉRATION TERRITOIRE D'AVENIR

Guidel : Robert HENNAULT • **Lorient :** Norbert METAIRIE, Marie-Christine BARO, Olivier LE LAMER, Emmanuelle WILLIAMSON, Laurent TONNERRE, Marie-Christine DETRAZ, Jean-Paul AUCHER, Karine RIGOLE, Jean-Paul SOLARO, Gaël LE SAOUT, Yann SYZ, Nadyne DURIEZ, Tristan DOUARD, Agathe LE GALLIC • **Gâvres :** Dominique LE VOUEDEC • **Lanester :** Thérèse THIERY, Olivier LE MAUR, Myriamne COCHE, Alain L'HENORET, Morgane HEMON, Pascal FLEGEAU • **Locmiquélic :** Nathalie LE MAGUERESSE

• **Quistinic :** Gisèle GUILBART • **Riantec :** Jean-Michel BONHOMME • **Bubry :** Roger THOMAZO • **Plœmeur :** Daniel LE LORREC • **Port-Louis :** Daniel MARTIN • **Quéven :** Marc COZILIS.

GRUPE L'AGGLOMÉRATION AVEC VOUS Hennebont :

André HARTEREAU, Marie-Françoise CERÉZ, Julian PONDAVEN, Caroline BALSSA • **Inzinzac-Lochrist :** Armelle NICOLAS, Jean-Marc LEAUTE • **Brandérion :** Jean-Michel JACQUES • **Languidic :** Patricia KERJOUAN • François LE LOUER • **Lanvaudan :** Serge GAGNEUX • **Groix :** Dominique YVON.

GRUPE « DROITE ET CENTRE POUR UNE AGGLOMÉRATION DÉMOCRATIQUE »

TOURISME AU PAYS DE LORIENT : UN SECTEUR À DYNAMISER

Un premier bilan fait état d'une fréquentation satisfaisante pour la saison 2015.

Le tourisme, c'est 3 000 emplois sur le territoire de l'agglomération, une réalité économique à ne pas négliger, d'autant que l'insécurité outre-mer offre de nouvelles opportunités aux destinations hexagonales.

On redécouvre nos régions et le pays de Lorient ne manque pas d'atouts, géographiques ou culturels susceptibles d'attirer. La politique touristique conduite par l'agglomération repose sur un ensemble muséographique qui peine à convaincre malgré un subventionnement de 3 millions d'euros par an, tandis que le Festival Interceltique, associatif, fait le plein, et n'est quant à lui soutenu qu'à hauteur de 330 000 euros en 2015.

L'office de tourisme du pays de Lorient promeut l'ensemble de l'offre, qui est aussi privée (zoo, hébergements, restauration, etc.) et bénéficie de la taxe de séjour et d'une subvention d'un million d'euros par an.

Lorient Agglomération a validé un « schéma de développement touristique » en 2012. Même s'il ne prévoit aucun projet d'envergure, il décline 12 chantiers, dont l'un consiste à rénover les points d'accueils touristiques.

Pourtant, l'Agglomération au nom du « virage numérique » propose d'en fermer la plupart, et de ne conserver que ceux de Lorient, Larmor-Plage et Hennebont ; de remplacer les points d'accueil par des bornes interactives, sans diminution de budget cependant !

Peu de projets, moins de promotion touristique, moins de personnes face au public : est-ce ainsi que l'on espère développer le tourisme au pays de Lorient ?

Tél. 02 90 74 75 78

Courriel : droiteetcentre@agglo-lorient.fr

Permanence : lundi de 10h à 12h (Cours de Chazelles, Bâtiment L'Orientis, Bureaux Mascarin – Lorient)

GRUPE « SCORFF AGGLO »

LE SCOT

Le Schéma de cohérence territoriale (SCOT) du pays de Lorient est en cours d'élaboration depuis plusieurs mois. Celui-ci permet de déterminer une stratégie globale de développement du territoire qui tient compte de toutes ses composantes (l'économie, l'habitat, les transports, les ressources naturelles, les paysages...) et définit un projet à long terme. Ce document a une valeur juridique : les documents d'urbanisme et de programmation locaux (les plans locaux d'urbanisme notamment) doivent être compatibles avec le SCOT.

Trois groupes dans lesquels sont représentés l'ensemble des communes du pays de Lorient travaillent sur les thématiques suivantes : « habitat, vie sociale et cadre de vie », « développement économique et espaces d'activités » ou encore « mer, rade, vallée ».

La mise en place du SCOT est un exercice complexe qui doit

faire coïncider la préservation de la biodiversité et le maintien du cadre de vie sans pour autant bloquer le développement des transports ou celui de zones d'activités qui favorisent la création d'emplois.

Il s'agit d'un travail de concertation, les réunions sont constructives et chacun peut exprimer sa vision. Les élus de Scorff Agglo tiennent à souligner la qualité des échanges et la restitution qui en est faite. Afin que le développement harmonieux du territoire que nous souhaitons soit bien pris en compte, nous resterons vigilants quant à l'intégration des idées que nous avançons dans le document final qui devrait être voté en 2017.

Retrouvez-nous sur : scorffagglo.wordpress.com

Contact : scorffagglo@agglo-lorient.fr

GRUPE SCORFF AGGLO **Calan** : Pascal LE DOUSSAL • **Caudan** : Gérard FALQUERHO, Pascale LE QUE • **Cléguer** : Alain NICOLAZO • **Gestel** : Michel DAGORNE • **Inguiniel** : Jean-Louis LE MASLE • **Plouay** : Jacques LE NAY • **Pont-Scorff** : Pierrick NEVANNEN • **Quéven** : Marc BOUTRUCHE, Céline LEGENDRE.

GRUPE : DROITE ET CENTRE POUR UNE AGGLOMÉRATION DÉMOCRATIQUE **Larmor-Plage** : Victor TONNERRE, Brigitte MELIN • **Lorient** : Fabrice LOHER, Maria COLAS, Jean LE BOT • **Plœmeur** : Ronan LOAS, Teaki DUPONT, Loïc TON-

NERRE, Isabelle LE RIBLAIR, Dominique QUINTIN • **Guidel** : François AUBERTIN, Françoise BALLESTER • **Lanester** : Joël IZAR.

NON AFFILIÉS À UN GROUPE POLITIQUE DE L'ASSEMBLÉE COMMUNAUTAIRE : **Hennebont** : Serge GERBAUD • **Lorient** : Joëlle BERGERON, Delphine ALEXANDRE

Stal an adimplij digor 6 devezh diàr 7

Filierenn an adimplij a oa bet lakaet àr-sav gant Tolpad-kêrioù an Oriant en nevezamzer tremen ; Kalonekaus eo he disoc'hoù.

Troiñ mat a ra filierenn an adimplij a oa bet lakaet àr-sav en nevezamzer tremen gant Tolpad-kêrioù an Oriant. 102 donenn a draoù adimplijadus* zo bet dastumet el lec'hioù lakaet a-ratozh el lastezerezhioù abaoe ar 15 a viz Ebrel. 32 donennad zo bet gwerzhet gant Stal an adimplij, 27 tonennad zo bet talvoudekaet ha troet e danvez (koad, houarnaj, paper...), 41 donennad a ya d'ober ar stok ha 2 donennad zo bet ret skarzhiñ. Betek-henn ne oa digor Stal an adimplij nemet tri devezh bep sizhun. Da-heul ar sifroù

kalonekaus-mañ hag a-c'houde an 21 a viz Gwengolo e c'hell an dud monet di 6 devezh diàr 7 : ag al Lun d'ar Gwener etre 10 e ha 12 e 30 hag etre 2 e ha 6 e 30 d'enderv-noz, d'ar Sadorn etre 10 e ha 6 e 30 d'enderv-noz.

Stal an adimplij a vez kaset en-dro gant ur gevredigezh hep pal kenwerzhel ebet, hervez al lezenn ag ar 1añ a viz Gouhere 1901. Dre roiñ un eil buhez d'an traoù e sikour ivez da

genemprñ tud n'int ket mui gwerso e bed al labour ha da ginnig dezhe bout lodek er vuhez sokial ha micherel dre o c'hargiñ da zastum, da dalvoudekaat, da adaoziñ ha da werzhiñ traoù. Kaset eo ar raktres àr-raok gant ar gevredigezh « Mignoned Emmaüs Obererezh Kornôg » a skoulm kevratou kenemprñ termenet o fad gant tud bec'h àrne er vuhez sokial ha micherel, dezhe da dapout barregezh àr ur vicher ha d'em ober doc'h an embregerezhioù boas. Tutaet e vezont gant harp an oberataerion bublik a zere : Pol Implij, Kuzul-departamant, Kefridiezh lec'hel, "Cap emploi"... 16 post en holl a oa rakwelet pa oa bet digoret an adaozerezh en nevezamzer 2015. Dre ma kresk an obererezh tamm-ha-tamm e c'heller krediñ e vo ouzhpenn ugent a implijoù a-benn ar fin.

E kumun Kaodan emañ Stal adimplij Tolpad-kêrioù an Oriant, 274 straed Jacques Ange Gabriel, e Tachad Greanterezh Lann Sevelin, paraviz d'al lastezerezh (02 97 56 56 02).

* tidredanerezh, gloestraj, benvegoù bitellat a ya en-dro, dafar babigoù, dafar urzhiataerezh ha video, c'hoarielloù, marc'hoù-houarn, benvegoù kigeniñ, levrou, pladennoù DVD pe CD, asiedoù, loaiou, gwerennoù, karafennoù...

LE BRETON AU JOUR LE JOUR

Glossaire / Geriaoueg

- Ameublement : *Gloestraj*
- Association : *Kevredigezh*
- Atelier : *Atalier*
- Boutique : *Stal*
- Collecte : *Dastum*
- Déchèterie : *Lastezerezh*
- Electroménager : *Tidredanerezh*
- Equipements de puériculture : *Dafar babigoù*
- Enfouissement : *Douariñ*
- Environnement : *Endro*
- Formation : *Stummiñ*
- Impact environnemental : *Efed àr an endro*
- Insertion : *Kenemprñ*
- Jouets : *C'hoarielloù*
- Magasin : *Stal*
- Objets : *Traoù*
- Outils de bricolage : *Benvegoù bitellat*
- Livres : *Levrou*
- Nettoyage : *Naetaat*
- Ouverture : *Digoriñ*
- Qualité : *Kalite*
- Recyclage : *Adaoziñ*
- Réduction des déchets : *Digreskiñ an dilerc'hioù*
- Réemploi : *Adimplij*
- Réparation : *Dresiñ*
- Tri : *Diveskiñ*
- Valorisation : *Talvoudekaat*
- Vélos : *Marc'hoù-houarn*
- Vêtements : *Dilhad*



Pierre Fromentin



Julien Lachausse

Au fil des semaines

CULTURE
LOISIRS
SPORT

***novembre décembre
2015***

RETROUVEZ SUR 18 PAGES L'ESSENTIEL DE L'ACTUALITÉ DES LOISIRS, DE LA CULTURE ET DES SPORTS DANS LES 25 COMMUNES DE LORIENT AGGLOMÉRATION. RENDEZ-VOUS ÉGALEMENT SUR LE SITE WWW.LORIENT-AGGLO.FR

ZOOM

Lisez jeunesse !

Du 27 novembre au 2 décembre, le Salon du livre jeunesse du Pays de Lorient revient pour une 14^e édition autour du thème « t'es ville ou t'es pré ? ».

Pendant une petite semaine, le Palais des congrès de Lorient se transforme en une gigantesque librairie, un paradis du livre où les auteurs, illustrateurs, conteurs et lecteurs croisent les décors de papier mâché, les expositions colorées, les recoins aménagés et près de 10 000 ouvrages dédiés aux yeux gourmands et aux oreilles curieuses des enfants. « *C'est une fête populaire du livre, explique Emmanuelle Le Menac'h, coordinatrice du salon pour la Ligue de l'enseignement du Morbihan. On dispose les livres à hauteur d'enfants, on aménage des coins lecture, de petits spectacles, les auteurs sont présents, l'ambiance est très chaleureuse et ludique.* » Avec près de 18 000 visiteurs l'an dernier, le Salon du livre jeunesse de l'agglomération lorientaise est un rendez-vous prisé aussi bien par les professionnels que par le grand public. Un bel événement qui fédère Lorient, Lanester, Guidel, Quéven, Kervignac et Gestel, avec leurs médiathèques et leurs écoles. Ce sont près de 10 000 scolaires qui foulent tous les étages du Palais des congrès et une trentaine d'auteurs et de comédiens qui donnent vie aux livres. Un succès grandissant pour ce salon passé de 3 à 6 jours et devenu gratuit en 2009.

Si le salon se porte bien, c'est aussi que le secteur de la littérature jeunesse est lui-même en plein essor. « *L'offre du secteur jeunesse n'a jamais été aussi importante ! Il y a une vaste production, souvent éphémère, et une vraie demande,* reprend Emmanuelle Le Menac'h. *Les livres permettent de grandir, de mieux comprendre le monde, de se confronter à la peur... Dès la naissance, il est important de lire des histoires à son enfant : c'est aussi un moment précieux*



Eric L'Huilier

de partage, l'histoire du soir est un rituel rassurant. »

Cette année, le salon a choisi le thème « t'es ville ou t'es pré ? » pour évoquer les récits de la vie citadine et ceux battant la campagne, et trois maisons d'édition sont mises à l'honneur : Actes Sud, Didier Jeunesse et Les Fourmis Rouges, avec leurs auteurs comme Jo Witek, Laëtitia Le Saux, Pierre Delye... « *On met tout en œuvre pour rendre la*

lecture accessible : les livres sont mis en scène, retranscrits dans des décors en volume, interprétés par des comédiens, lus par des médiateurs... C'est un lieu magique pour découvrir et écouter des histoires. » ■

Salon du livre jeunesse du Pays de Lorient

Du 27 novembre au 2 décembre
Palais des congrès – Lorient
www.laligue-morbihan.org

Des Lorientais au Goncourt des lycéens

Les 34 élèves de la classe de première L (lettres) du lycée Dupuy-de-Lôme font partie cette année des 2 000 jeunes du 28^e Goncourt des lycéens, prix littéraire issu du prestigieux Goncourt. Sous la direction de leur professeur de français Marielle Hemon, ils doivent lire, critiquer et choisir trois titres parmi les 14 livres sélectionnés par le Goncourt. Leur choix sera porté par un délégué en comité régional avant de partir au niveau national. Un marathon de lecture mais aussi un travail minutieux et exigeant pour ces jeunes puisque le lauréat sera dévoilé le 17 novembre à Rennes.

L'an passé, David Foerkinos avait remporté le prix pour son roman *Charlotte*.



AlimenTerre : l'alimentation en question



Jusqu'au 30 novembre, le festival AlimenTerre ouvre le débat sur les enjeux agricoles et alimentaires mondiaux dans notre société. Avec des films, des rencontres et des animations à Lorient, Languidic et Riantec. Sur les traces de ceux qui ont choisi l'agriculture familiale à travers le monde, en immersion dans l'huile de palme, au chevet des éleveurs porcins roumains ou avec les résistants à l'accaparement des terres en Afrique : les projections sont gratuites et souvent suivies d'un débat avec des experts du milieu agricole, des consommateurs, des élus, des partenaires associatifs. L'objectif de ce festival est de sensibiliser tous les publics, des scolaires

aux professionnels, sur la question alimentaire, sur l'impact de notre consommation et des systèmes agricoles, en donnant la parole à tous les acteurs. ■

AlimenTerre, jusqu'au 30 novembre

Coordination sur le Morbihan par le Crisla
Programme complet sur www.festival-alimenterre.org

Les films programmés :

• *Ceux qui sèment*

Documentaire réalisé par des étudiants en agronomie sur l'agriculture familiale à travers le monde

• *Palme : une huile qui fait tache*

Un tour d'horizon des alternatives à l'huile de palme que l'on trouve dans près d'un aliment industriel sur deux.

• *Roumanie, éleveurs porcins à terre*

Quand le géant agroalimentaire américain Smithfield Food, le géant du porc, rachète ferme sur ferme

• *Et maintenant nos terres*

Au Cameroun, l'histoire de trois héros de la paysannerie qui défendent leurs terres et leur mode de vie face à des investisseurs étrangers.

• *Les Libertes terres*

Le parcours de 4 paysans qui ont tourné le dos aux méthodes de l'agriculture conventionnelle.

• *9.70*

En août 2011, en Colombie, des forces de l'ordre détruisent les sacs de riz en application d'une loi qui interdit aux agriculteurs de conserver une partie de leur récolte pour l'utiliser comme semence.

Un mois sur les docs

Le Mois du film documentaire propose cette année une sélection de 20 films dans plusieurs salles de l'agglomération. 20 films et autant de regards ou de trajec-toires, en France ou à l'étranger, en mer ou à terre. Richard Bois a choisi de poser sa caméra au cœur du Centre de rééducation fonctionnelle de Kerpape, à Plœmeur, au plus près des patients et des soignants que l'on découvre dans *Le Nid des Phoenix*.



Pourquoi ce documentaire sur Kerpape ?

Richard Bois : Mon grand-père vivait à L'anse du Stole, la plage à côté de Kerpape, et enfant ce lieu me faisait peur. Adulte, j'y suis entré par hasard et j'ai découvert le monde du handicap de l'intérieur. On s'y figure la souffrance et la détresse, mais ce n'est pas cela, c'est surtout une énergie incroyable. J'ai voulu comprendre et raconter cette énergie.

Vous avez réalisé deux documentaires sur Kerpape, il y a beaucoup à raconter ?

Le premier film raconte la belle histoire du centre, qui fut un sanatorium entre 1914 et 1964. Le deuxième parle de sa transformation et de la vie du centre de rééducation. Celle d'un lieu d'ouverture et de reconstruction. Une belle histoire, un beau site, une révélation pour moi. J'y suis resté des mois avec mon équipe, c'est un tournant dans ma vie.

Quel est le message de ces documentaires, de votre démarche ?

On suit la vie de 5 patients pendant leur chemin thérapeutique et une dizaine de soignants, sans porter de regard misérabiliste. Ce qu'il faut en retenir, c'est que le handicap n'est pas contagieux, ou sinon par son énergie, tellement positive. *Le Nid des Phoenix* est lui-même un Phénix, il a su se transformer. Et la vie du centre le prouve tous les jours.

Le Nid des Phoenix 1 et 2

Projections les 19 au Vulcain (Inzinzac-Lochrist) et 20 novembre à la médiathèque de Kervignac. Programme du Mois du doc sur www.cinecran.fr et p.55 du calendrier.

ART CONTEMPORAIN

De l'art en prêt



Stéphane Cuisset

On y vient comme à la médiathèque, on fouille dans les bacs, on cherche celui qui nous donnera envie de le rapporter à la maison. Sauf qu'à défaut de livres, ce sont des tableaux que l'on vient emprunter. Pierre Soulages, Ernest Pignon-Ernest, Pierre Tal Coat, Geneviève Asse ou Pierre Aléchin pour les plus connus, Gaelle Flao, Brice Postma Uzel, Christian Halna Du Fretay ou Yuna Amand pour les plus proches : 900 photographies et estampes sont proposées au prêt à l'artothèque d'Hennebont. « *L'idée est de rendre les arts visuels accessibles à tous au quotidien : ne pas se limiter aux musées et aux galeries pour voir de l'art, établir un contact direct comme avec la musique, la littérature ou le cinéma* », explique Fanny Gingreau, responsable du lieu. Chacun peut donc se frotter à l'art contemporain : accrocher une œuvre chez soi, dans la chambre ou le séjour, un tableau qui nous parle, qui nous interroge ou qui s'harmonise bien dans la déco, à raison de deux œuvres empruntées pour deux mois maximum. « *Il faut dédramatiser le rapport à l'art, reprend Fanny Gringreau. On croit souvent que l'art contemporain est forcément abstrait et conceptuel, or c'est un terme générique qui désigne l'art d'aujourd'hui mais avec tous les modes d'expression : figuratif, plus ou moins coloré, abstrait... Il y en a pour tous les goûts.* »

C'est vrai que l'artothèque offre un joyeux amoncellement de couleurs et de traits, un grand choix de contrastes et de vibrations, réunis dans un encadrement sobre en bois, commun à toutes les œuvres. Celles qui partent le plus ? « *Souvent les plus colorées !* » Dans le top du moment : Gaelle Flao qui a exposé cette année à Lorient. « *On emprunte selon son humeur, les saisons, c'est l'avantage de pouvoir changer tous les deux mois. Mais certains ont aussi du mal à décrocher une œuvre qui leur a beaucoup plu...* » ■

Abonnements particuliers :

2 œuvres pour 2 mois : 25,50 euros pour Hennebont / 40 euros pour l'extérieur
2 mois d'essai gratuit !

Artothèque/galerie Pierre Tal-Coat

Centre socioculturel Jean-Ferrat
15, rue Gabriel-Péri à Hennebont
02 97 36 48 74
www.bm-hennebont.fr

Espace Pierre-de-Grauw : un étage dédié au dessin

C'est une belle salle au dernier étage, on y découvre une série de dessins au crayon, feutre, gouache et encre de Chine. Une vingtaine d'œuvres de Pierre de Grauw, dont une partie passée cet été par l'Académie de musique d'art sacré de Sainte-Anne-d'Auray, qui rejoint la belle collection des sculptures, plâtres et dessins donnés par l'artiste à la ville de Pont-Scorff. Car c'est à Pont-Scorff que Pierre de Grauw et son épouse Georgine ont choisi de léguer le fonds d'atelier et les archives de l'artiste. À travers son œuvre, il interroge la condition humaine, le sens de la vie, il fait dialoguer l'Homme et la matière avec des références aux textes bibliques et à la philosophie.

Espace Pierre-de-Grauw

4, place de la Maison des princes à Pont-Scorff
www.pont-scorff.fr

D'un pôle à l'autre

30 photos noir et blanc issues des deux expéditions de *Tara* en 2007-2008 pendant l'hiver polaire et en 2010-2011 au cours de l'été austral. Deux séries à 3 ans d'intervalle, deux pôles et deux saisons opposées saisies par Vincent Hilaire. Tout unit et tout sépare à la fois ces deux surfaces glacées aux températures extrêmes. Au nord, une banquise, désert blanc sans vie apparente, au sud, une terre, de la vie animale et humaine.

Exposition présentée dans le cadre de la COP 21 des Nations Unies sur le changement climatique organisée à Paris.

Du 1^{er} décembre 2015 au 4 janvier 2016

Inclus dans la visite

Cité de la Voile Éric Tabarly - Lorient La Base
www.citevoile-tabarly.fr



Vincent Hilaire

LOISIRS

Suivez le fil

La couture est tendance ! Faire ses sacs, ses accessoires, sa déco, ses vêtements, choisir les matières et les coloris pour un résultat unique, apprendre en s'amusant : les cours de couture se multiplient dans l'agglomération.

L'une applique un ruban d'organdi rose sur un coussin, l'autre reprend le patron d'une tunique en voile, une troisième s'apprête à finir un ensemble pour sa fille de deux ans. À l'écoute et toujours disponibles, Laurence et Gaëlle, les deux animatrices de ce cours de couture matinal à Lorient, dispensent sourires et conseils à leurs élèves. « *On débute cette deuxième année de cours avec déjà plus de 50 inscrits dans nos 9 créneaux ! La couture revient en force, c'est un vrai phénomène* », explique Gaëlle. Les deux cours du soir affichent complet, le samedi matin est réservé aux ados et il y a même un homme dans la bergerie. « *La mode de la customisation, du DIY*, des blogs, l'émission de M6 : on cherche à faire des économies tout en s'offrant un produit unique, selon ses goûts* », complète Laurence. C'est ce qui motive les femmes et certains hommes à se lancer. Le chignon impeccable, Marie, élève assidue de 52 ans, affiche une production impressionnante : « *Des déguisements pour les enfants, des cadeaux pour mes amies, de la décoration pour chez moi... Avec la couture, je m'offre ce dont je rêve ! Du sur-mesure, unique et moins cher que dans le commerce...* » Karine est une jeune maman de 40 ans. Elle réalise un ensemble tunique et pantalon pour sa fille. « *J'ai commencé toute seule et j'ai fini par me faire offrir une machine à coudre pour mon anniversaire.* » C'est le principal investissement : « *On prête des machines à celles qui n'en ont pas, sinon on en trouve de très performantes à bas prix ou d'occasion* », assure Laurence. Et les tissus ? « *Il y a beaucoup de magasins spécialisés sur le territoire, sans compter les ventes en ligne* », complète Gaëlle. Débutantes et confirmées se mélangent, on échange et on se donne des conseils, « *ça motive pour progresser, et dès le premier cours, on repart avec sa création : une pochette doublée avec lien à coulisse !* » ■

* *Do it yourself : faites-le vous-même*

Gaëlle Névé et Laurence Le Levé, de l'Aiguillée fantastique, proposent des cours à Lorient, de 36 à 42 euros/mois

www.laiguillefantastique.com

Monique Ferere est à Plœmeur www.moniqueferere.com

Atelier couture du Foyer laïque à Hennebont www.aiguille-boutissus.fr



#79708271

L'as-tu vu... ?



Il est bedonnant et barbu, il aime les petits enfants et les courses en traîneau, il travaille une semaine par an et préfère le rouge au noir : le Père Noël revient, accompagné de son florilège de grelots, de cadeaux et de vin chaud. Vous le trouverez fin novembre aux

marchés de Noël de Gestel et de Guidel, il sera au cœur de la conférence Géraldine Puiреux le 2 décembre à l'Estran, sur les marchés de Plœmeur, Quéven et Quistinic les 5 et 6, au Grand Cirque de Noël les 12 et 13 à Lanester, à la plage à Larmor le 16 et à la ville à Lanester le 18. Il passera à Riantec le 19 pour un Noël au balcon, il voguera en bateau à Larmor le 20 et dansera en fest-noz le 26 à Locmiquélic... Un emploi du temps de ministre ! ■

Animations de Noël à retrouver dans le calendrier.

COLLOQUE

Commerce et mondialisation au musée



G. Broudic

Le 27 novembre, Lorient accueille le colloque national « Les Compagnies des Indes dans la mondialisation », le même jour, le Musée de la Compagnie des Indes, co-organisateur du colloque, inaugure une nouvelle exposition temporaire à l'Hôtel Gabriel présentant ses dernières acquisitions.

Quel est l'enjeu de ce colloque ?

Brigitte Nicolas, conservateur du Musée de la Compagnie des Indes : Le musée a 30 ans, or l'historiographie a depuis beaucoup changé. On est passé d'une écriture centrée sur l'Europe à une vision plus globale de l'histoire. On cherche à réactualiser les connaissances, à mettre en perspective l'histoire commerciale des échanges entre l'Europe, l'Asie et l'Amérique dans le temps long.

Vous présentez aussi une nouvelle exposition hors les murs : « le grand voyage des objets de la Compagnie »

Ce sont de beaux objets, souvent rares, achetés et/ou restaurés ces deux dernières années. Des pièces jamais exposées pour la plupart ! C'est le résultat d'une politique d'acquisition dynamique, grâce au soutien de Lorient et des collectivités. Notre corpus d'œuvre est encore petit (1 332 pièces), il faut l'enrichir pour développer de nouveaux thèmes.

Quelles pièces peut-on y découvrir ?

Un objet extraordinaire et unique : un bas-relief en bois et textile qui représente un négociant pour les Indes dans sa maison de Nantes en 1775, au milieu de meubles chinois, avec des boîtes à thé de la Compagnie sur une étagère ! Un ciboire en ébène, nacre et ivoire, un dépôt de la ville de Port-Louis, ou encore des émaux fabriqués à Canton en Chine pour les clients européens, ils sont très beaux... ■

Le grand voyage des objets de la Compagnie des Indes

Du 27 novembre au 24 janvier
Hôtel Gabriel Lorient / entrée libre
musee.lorient.fr

CDDB : 20 ans d'affiches décryptés

Les belles et énigmatiques affiches du théâtre sont rassemblées dans un beau livre à paraître en décembre à l'occasion des 20 ans du CDDB. Graphiques, drôles, dérangementes ou séduisantes, ces affiches ne laissent pas indifférents. Elles sont signées du studio graphique M/M, qui a aussi réalisé des visuels pour Björk, Étienne Daho, Benjamin Biolay, Madonna, Givenchy ou Calvin Klein. Plus de 70 affiches sont ainsi traduites par leurs auteurs qui dessinent une grande histoire au fil des pages. L'occasion unique de comprendre, enfin, ces étranges visuels. À redécouvrir aussi en grand format dans le hall du Grand Théâtre.

Plus d'infos : www.letheatredelorient.fr



Savate : la french boxe

Trois clubs dans l'agglomération et de plus en plus de femmes pratiquent la boxe française. Un sport pour se défouler et se dépenser à tous les âges.



Anne-Laure Jaouen

Une cinquantaine de personnes, hommes et femmes, jeunes et moins jeunes, frappent du poing ou de la jambe en rythme, dans des sacs ou avec un sparring-partner. Il est presque 20 heures, un mercredi soir, et l'entraînement est soutenu. « *Beaucoup viennent simplement pour transpirer*, affirme Éric Le Bail, entraîneur de la section boxe française du Foyer laïque de Lanester. *C'est très intense et ça travaille la souplesse et le cardio.* » La boxe française, aussi appelée savate, est un sport de percussion pieds-poings, né au XVIII^e siècle et qui a connu la gloire sous Clémenceau avec les Brigades du Tigre. Elle est officiellement répertoriée à l'Inventaire du patrimoine culturel immatériel. « *On propose la pratique loisir pour tous, la compétition jusqu'au haut niveau, et l'école de boxe pour les enfants*, reprend Éric Le Bail. *On fait aussi du self-défense sur une base de boxe française.* » Si le club de Lanester affiche un très beau palmarès, avec des titres de champion de France et d'Europe, il ne mise pas tout sur la compétition. « *Les loisirs ont autant d'importance, on adapte nos entraînements, avec des groupes de niveaux. On accueille des débutants toute l'année.* » Julien, 14 ans, a choisi de lâcher le foot pour tester la savate. « *C'est plus intensif, ça me plaît, on travaille la souplesse et l'ambiance est bonne.* ». Même chose pour Sébastien, 24 ans : « *Je suis très surpris, c'est très cardio, intense. Mais on progresse en technique.* » Roxanne a 17 ans, elle est ceinture noire de judo et voulait découvrir un autre sport de combat : « *On se défoule sans faire mal, il y a du respect, j'aime beaucoup l'esprit. Ce n'est pas plus dur pour une fille, il faut simplement être motivée, d'ailleurs je continue le judo en parallèle.* » Le club compte un tiers de filles comme Roxanne parmi ses 180 adhérents. « *Et on vise la parité* », s'amuse Éric Le Bail. ■

Où pratiquer la savate ?

- À la section boxe française du FL Lanester
- Avec Savate boxe française Lorient
- Chez Les Tricolores à Inzinzac-Lochrist

Cékoicéclowns : 2 soirées clowns

L'Estran et le Trio proposent deux soirées avec des clowns contemporains qui posent des questions existentielles, usent de la magie ou de la science. Yann Frisch, ex-champion du monde de magie close-up présente *Le syndrome de Cassandra*. Le lendemain, Emma la clown et Catherine Dolto tiennent une conférence-spectacle intitulée *Z'humains* pour annoncer la fin de l'espèce. Drôles et touchants, légers et graves, ces deux spectacles font redécouvrir les clowns et interrogent la condition humaine.

Le syndrome de Cassandra / Estran – Guidel le 24/11

Z'humains / Trios Théâtre du Blavet – Inzinzac-Lochrist le 25/11

9 à 14 € / www.lestran.net
et www.triotheatre.com

Cock Robin et Campbell Brothers : 2 soirées blues



François Frédéric

Pour leur traditionnel rendez-vous croisé autour du blues, les Arcs et Océanis proposent deux beaux plateaux. L'Américain francophile Peter Kingsbery reprend la guitare et son groupe Cock Robin pour un concert le 27 novembre à Plœmeur. Le 28, c'est à Quéven que The Campbell Brothers délivreront un gospel funky et groovy né dans les églises baptistes du Sud profond.

Coup d'Blues

Le 27/11 : Cock Robin / Océanis – Plœmeur

Le 28/11 : The Campbell Brothers / Les Arcs – Quéven

Concerts

Jusqu'au 15 novembre
Les Indisciplinés

Le 11 à 17h
The Last Morning Soundtrack
Chapelle St-Pierre à Port-Louis

Le 11 à 19h30
Lou Doillon + Tim Dup
Les Arcs à Quéven

Le 12 à 20h
Son Lux + Blanck Mass + Algiers
+ Le Secret dj set
Le Manège, à Lorient

Le 13 à 20h
Ibeyi + Flavien Berger + Jain +
Cotton Claw + Le Secret dj set
Espace Cosmao Dumanoir à
Lorient

Le 14 à 20h
Albert Hammond Jr + Arnaud
Robertini (live) + Hyphen Hyphen
+ Gengahr + Le Secret dj set
Espace Cosmao Dumanoir à
Lorient

Le 15 à 16h
Lenparrot
Chapelle St-Pierre – Port-Louis

www.lesindisciplines.com

Guidel
Le 11 novembre à 17h
Hélas, ma Chère Adèle
François Ripoche met en sons
l'album de Thierry Dedieu sur la
Grande Guerre.
Lieu : L'Estran
3 à 5 €
www.lestran.net

Ploemeur
Le 14 novembre à 20h30
Nicolas Peyrac
Le chanteur, avec deux guitares et
un clavier, raconte ses chansons
et instaure le dialogue dans des
acoustiques improvisées.
Lieu : Océanis
11 à 21 €

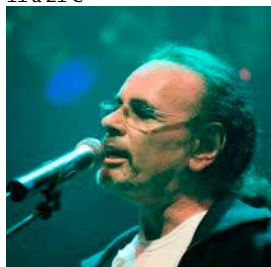

Guidel
Le 12 novembre à 20h30

The Peacocks

François Ripoche (saxophone
ténor) et l'immense pianiste
Alain Jean-Marie dialoguent
en un concert acoustique sur
des standards américains.
Lieu : L'Estran
12 à 19 €
www.lestran.net

Lorient
Le 15 novembre à 19h30
Japon, un son unique
Présentation du point de
rencontre et du lien direct
entre musique traditionnelle,
savante ou populaire et musique
de compositeurs japonais
contemporains.
Lieu : Ecole de musique et de
danse de Lorient
5 à 10 €

Quéven
Le 20 novembre à 20h30
Vincent Peirani
Touche à tout surdoué, Vincent
Peirani amène sur le terrain de
jeux du jazz son époustoufante
virtuosité à l'accordéon, tremplon
de toutes les audaces.
Lieu : Les Arcs
15 à 23 €



Riantec
Le 22 novembre à 17h
Shiho Narushima
Récital de piano.
Lieu : Château de Kerdurand

Lorient
Le 22 novembre à 17h
Les Schubertiades
Les musiciens qui accompagnent
L'Illusion comique proposent une
soirée exceptionnelle consacrée à
Schubert avec trois somptueuses
pièces.
Lieu : CDDB Théâtre de Lorient
10 à 25 €
www.letheatredelorient.fr

Ploemeur
Le 22 novembre à 15h
Week-end du cœur
L'association « A portée d'chœur »
présentera son nouveau
spectacle intitulé « Vinyle idylle ».
Lieu : Océanis
8 €



Quéven
Le 28 novembre à 20h30
Métal et chant sacré
Par une technique originale
utilisant un pedal steel guitar et
un lap steel, la fratrie crée le « Steel
Sacred Gospel », une appellation
qui sonne comme l'alliage puissant
du métal à celui du chant sacré.
Lieu : Les Arcs
13 à 23 €

Guidel
Le 29 novembre à 17h
Thomas Enhco
Le jeune pianiste français devient
l'un des géants du jazz mondial.
Lieu : L'Estran
12 à 19 €
www.lestran.net

Lorient
Les 1^{er} et 2 décembre à 19h30
L'histoire de Babar
Concert dirigé par Laurent
Goossaert, œuvre musicale
composée par Francis Poulenc
Lieu : CDDB Théâtre de Lorient
5 à 12 €

Ploemeur
Le 4 décembre à 21h
**SA[F]AR d'Armel an
Hejer**
Le voyage des mots entre le chant
breton et le son unique du piano
électrique Fender Rhodes. Une
création Amzer Nevez.
Lieu : Amzer Nevez
14 €

Pont-Scorff
Le 4 décembre
Pierre Bensusan
Pierre Bensusan est un
compositeur, guitariste,
chanteur qui fait partie des rares
musiciens français d'aujourd'hui
qui jouissent d'une renommée
planétaire.
Lieu : Le Strapontin
15 €



Lorient
Le 5 décembre à 15h
Hildegard musicienne
Une conférence chantée par
Charles Barbier et Caroline
Marçot.
Lieu : Médiathèque François
Mitterrand
Gratuit

Ploemeur
Le 27 novembre à 20h30

**Cock
Robin**

Le grand retour de Peter
Kingsbery, la moitié du
groupe original Cock Robin.
Dans le cadre de Coup
d'Blues avec les Arcs à
Quéven.
Lieu : Océanis
14,50 à 26 €

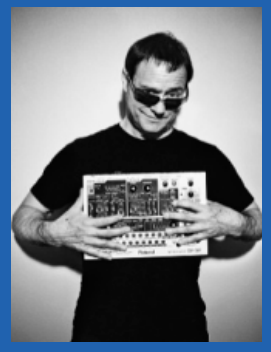

Larmor-Plage
Le 5 décembre à 16h

Soïg Sibérl

Celui que tous les musiciens reconnaissent comme l'un des spécialistes de l'accord ouvert.
Lieu : Médiathèque
Gratuit



Guidel
Le 8 décembre à 20h30

Alban Darche - L'Orphicube

Le compositeur associé à L'Estran s'amuse des airs de danse et chahute nos folklores en un bal imaginaire, avec élégance et volupté.
Lieu : L'Estran
12 à 19 €



Ploemeur
Le 8 décembre à 20h00

Brass Band de Lorient et chorales

Le Brass Band Lorient Bretagne sud regroupe les élèves et leurs professeurs des classes de cuivres et de percussions des écoles de musique et conservatoires du Pays de Lorient.
Lieu : Océanis
Gratuit

Larmor-Plage
Le 9 décembre à 17h

Chœur des vents de la mer

Concert avec ensemble instrumental
Lieu : Église Notre-Dame de Larmor Plage
8 €

Guidel
Le 11 décembre à 20h30

Les Ministrings de Lausanne

Vingt-cinq jeunes violonistes, altistes, violoncellistes du Conservatoire de Lausanne, se produisent sur scène, libres de toute partition.
Lieu : L'Estran
5 à 15 €

Orchestre d'harmonie de la ville d'Hennebont

Lorient
Le 13 décembre à 17h

Concert rock

Eliza Lane, groupe de métal mélodique. Sordid Ship, groupe originaire de Lorient naviguant autant sur un punk rock noise que sur des influences hardcore 80's.
Lieu : Les Studios / MAPL
Gratuit



Lanester
Le 18 décembre à 20h

Pierre et le Loup

Ciné concert. Conte musical de Walt Disney de 1946
Lieu : Espace Jean Vilar
5 à 8 €

Guidel
Le 19 décembre à 16h

C'est quoi un ciné-concert ?

Une démonstration de musique en direct sur des extraits du film Kossi, Le Kangourou.
Lieu : Médiathèque
Gratuit

Lorient
Le 19 décembre à 20h

Concert Plug & Play

Concert des groupes amateurs accompagnés par MAPL.
Lieu : Les Studios / MAPL
Gratuit

Expositions

Riantec
Jusqu'au 22 novembre

Viviane Bruillot Houdin et Justum

Au profit de la Ligue contre le cancer.
Lieu : Château de Kerdurand

Lorient
Jusqu'au 24 novembre

Des cartes pour comprendre la Bretagne

En partenariat avec l'Institut Culturel de Bretagne (ICB).
Lieu : Université de Bretagne Sud
Gratuit

Larmor-Plage
Jusqu'au 27 novembre

A la découverte des Palmes Académiques

Exposition organisée par AMOPA 56 (Association des membres de l'Ordre des Palmes Académiques du Morbihan).
Lieu : Médiathèque
Gratuit

Riantec
Jusqu'au 28 novembre

Les hôpitaux du Morbihan pendant la guerre 14-18

Exposition et mise à l'honneur de Mme Dréan.
Lieu : Bibliothèque
Gratuit



Ploemeur
Jusqu'au 28 novembre

Majo Marchand

Depuis de nombreuses années, Majo Marchand travaille sur le thème du corps. Dans sa manière de peindre, la matière nous donne à voir les palpitations de la chair.
Lieu : Passe Ouest
Gratuit

Port-Louis
Du 20 au 29 novembre

Sans artifice

7 étudiants de 5e année de l'École supérieure d'art de Bretagne investissent un lieu atypique et font l'expérience d'un accrochage collectif.
Lieu : La Grande Poudrière
Gratuit
www.eesab.fr

Lorient
Jusqu'au 30 novembre

Les indisciplinés : Kevin Cummins

Un focus sur Manchester, le label mais aussi l'histoire musicale si particulière et influente de cette ville est proposé lors du festival avec deux expositions photographiques de Kevin Cummins.
Lieu : Les Studios MAPL + Ecole supérieure d'art de Bretagne
Gratuit



Larmor-Plage
Jusqu'au 30 novembre

Edwige

Peintures.
Lieu : Villa Margaret
Gratuit

Ploemeur
Jusqu'au 5 décembre

Culture et santé « Le photographe dans la maison »

Mené par l'association « le cœur à marée haute », ce projet mêle collectage de souvenirs, de mémoires, travail photographie et artistique.
Lieu : Passe Ouest
Gratuit

Lorient
Jusqu'au 13 décembre

Rencontres Photographiques du Pays de Lorient

21^e édition. Sous le thème, Famille et communauté, expositions de photographes et artistes contemporains nationaux et internationaux.

Lanester

Moira Ricci

Jeune artiste photographe italienne, son travail a déjà reçu une reconnaissance internationale.

Lieu : Galerie La Rotonde
Gratuit

Lorient

Vincent Gouriou - Des familles

Qu'est-ce qu'une famille ? Cette question est ici posée avec délicatesse par des images qui tentent d'éclater les conventions et qui redéfinissent les contours de la famille.

Lieu : Médiathèque François Mitterrand
Gratuit

Lorient

Aï Estelle Barreyre, Lolita Bourdet, Edith Roux

Lieu : Galerie du Fauoëdic
Gratuit

Hennebont

L'histoire du Surgün photo club

Le Surgün photo club est un club fondé, en banlieue parisienne, par un groupe d'exilés au début des années 70 et actif jusqu'en 2003.

Lieu : Galerie Pierre Tal Coat
Gratuit

Lorient

Daniel Meadows, Kevin Cummins

Lieu : Galerie de l'École supérieure d'art de Bretagne
Gratuit



Lorient
Du 28 novembre au 24 janvier

Le Grand Voyage des objets de Compagnie

Le Musée de la Compagnie des Indes présente ses acquisitions et restaurations récentes à l'Hôtel Gabriel.
Lieu : Hôtel Gabriel
Gratuit



Port-Louis
Jusqu'au 15 décembre

Musée de la Compagnie des Indes

La thématique du musée de la Compagnie des Indes, unique en France, fait revivre au visiteur l'extraordinaire histoire des grandes compagnies de commerce des XVII^e et XVIII^e siècles.
Lieu : Musée de la Compagnie des Indes
3 à 8 €

Quéven
Jusqu'au 17 décembre

Eclat de « Japons »
Superpositions de matières, puzzles de couleurs par Frédéric Le Blay.
Lieu : Les Arcs
Gratuit



Guidel
Jusqu'au 20 décembre

Silvain Joblin
Son travail tente de réunir l'ombre et la lumière en mixant une technique moderne – la bombe de peinture – et un support classique – la toile.
Lieu : L'Estran
Gratuit



Riantec
Du 27 novembre au 20 décembre

Salon de l'aquarelle et œuvre sur papier

Lieu : Château de Kerdurand

Quéven
Du 1 au 30 décembre

Le chocolat

L'histoire du chocolat à travers des panneaux explicatifs. On y trouve aussi des objets des années 50/60, époque où le chocolat s'est démocratisé.
Lieu : Médiathèque les Sources
Gratuit

Lorient
Jusqu'au 31 décembre

Le sous-marin Flore

Embarquez à bord ! Dans l'une des alvéoles de l'ancienne base de sous-marins, un espace d'exposition inédit vous fait partager le quotidien des sous-mariniers et le fonctionnement de ces mystérieux sousmersibles.
Lieu : Sous-marin Flore
6,90 à 8,80 €

Port-Louis
Jusqu'au 31 décembre

Murailles tragiques

Une exposition événement qui retrace un épisode émouvant de notre histoire.
Lieu : Musée de la Marine

Lanester
Du 25 novembre au 31 décembre

Complaintes Nordiques

Jean-Marie Séveno, photographe animalier.
Lieu : Médiathèque
Gratuit

Port-Scorff
Jusqu'au 31 décembre

Bougies, bougeoirs & autres luminaires...

15 créateurs à découvrir.
Lieu : Cours des Métiers d'Art
Gratuit

Port-Louis
Jusqu'au 31 décembre

Matthieu Bobin

Exposition-vente. Né en 1971 à Paris, Matthieu Bobin grandit entre Montrouge, à proximité de l'usine de restauration de tapis et tapisserie familiale, et la Trinité sur Mer où il passe ses vacances.
Lieu : La Dame Blanche

Ploemeur
Du 15 décembre au 2 janvier

Souvenirs de Noël

Exposition de jouets.
Lieu : Passe Ouest
Gratuit

Port-Louis
Du 2 décembre au 2 janvier

Photographismes

Judith Lechartier. Lumière sur une artiste port-louisienne : exposition de photographies et de collages.
Lieu : Médiathèque Pondichéry
Gratuit

Larmor-Plage
Du 4 décembre au 7 janvier

Les bobines de Len

André Lenormand dit « Len », caricaturiste, dessinateur de presse.
Lieu : Médiathèque
Gratuit

Larmor-Plage
Du 1 décembre au 10 janvier

Marc Vioulès

Peinture.
Lieu : Villa Margaret
Gratuit

Lorient
Du 18 décembre au 23 janvier

Les belles affranchies

L'art postal de Bernard Jeunet et ses correspondants.
Lieu : Médiathèque François Mitterrand
Gratuit

Spectacles

Lanester
Le 13 novembre à 20h30

Carrusel des moutons

Une douce poésie pour pianiste volant et acrobate rêveur. Une invitation à l'évasion sur fond de nuit étoilée.
Lieu : Espace Jean Vilar
5 à 18 €

Lorient

Le 14 novembre à 20h30

Une gueule de loup se reflétait

Un polar sauvage. Au cœur du Mercantour face au grand hôtel, l'ombre du loup et la bête sauvage vont se confondre, Victor et le loup vont se confronter.

Lieu : Le City
2 à 10 €

Lorient

Les 19 et 20 novembre à 19h30 et 20h30

Sacre #197 - Sacre #2

Un diptyque entre création et récréation, à la fois « selon et d'après Le Sacre du printemps de Nijinski », pour montrer qu'en danse, le patrimoine ne saurait être que vivant.

Lieu : Le Théâtre de Lorient - Grand Théâtre
10 à 25 €
www.letheatredelorient.fr

Pont-Scorff

Le 19 novembre à 19h30

Visite de chantier #4

Autour de «Téhéran-Marseille, 2 minutes d'arrêt»

Lieu : Le Strapontin
Gratuit

Guidel

Le 24 novembre à 20h30

Le Syndrome de Cassandre

Yann Frisch, ex-champion du monde de magie close-up est l'artiste à suivre. Il crée ici un spectacle de magie et clown pour adulte... Déboussolant.

Lieu : L'Estran
9 à 14 €



Lanester

Le 20 novembre à 20h30

Une tournée avec Colette

Lecture concert par Fanny Cottençon et le Quatuor Ludwig. Lieu : Espace Jean Vilar
5 à 23 €

Lorient

Du 18 au 20 novembre à 19h30

Oh boy !

Olivier Letellier adapte avec délicatesse et sensibilité le roman de Marie-Aude Murail, l'histoire du parcours initiatique d'un être qui va devoir devenir responsable pour endosser le rôle que ses parents ont abandonné.

Lieu : CDDB - Théâtre de Lorient
5 à 12 €
www.letheatredelorient.fr



Guidel

Du 13 au 21 novembre

Le bal des escargots

Nouvelle saison de la compagnie de théâtre en amateur de Guidel, avec une comédie en trois actes de Jean-Claude Martineau.

Lieu : L'Estran
5 à 8 €
www.lestran.net

Larmor-Plage

Le 22 novembre à 17h

Une chasse aux sorcières

Par la troupe de théâtre Les Clameurs de l'Estran, au profit du Téléthon.

Lieu : Salle des fêtes de Larmor-Plage

Pont-Scorff

Le 27 novembre à 20h30

Les enfants sont des ogres comme les autres

La conteuse Elisabeth Troestler orchestre des parties de cache-cache drôles et inventives, avec le quotidien pas toujours rose de deux enfants de l'orphelinat.

Lieu : Le Strapontin
5,50 à 10 €



Inzinzac-Lochrist

Le 25 novembre à 19h

Z'humains

Une conférence anti fin du monde par un duo qu'aucun sujet n'éffraie : Emma la clown et Catherine Dolto. Lieu : Trios Théâtre du Blavet
8 à 14 €

Lanester

Le 27 novembre à 20h30

Elise ou la vraie vie

Elise Letellier se souvient. France, 1957-58, en pleine guerre d'Algérie. Elle a quitté sa ville de province pour rejoindre son frère à Paris. Embauchée dans une usine de construction d'automobiles, elle va vivre l'aliénation du travail à la chaîne et la condition des femmes prolétaires.

Lieu : Espace Jean Vilar
5 à 12 €

Pont-Scorff

Le 3 décembre à 20h

Décriis-Ravage

Théâtre documentaire. Décriis-ravage est une enquête en quatre parties, fouillée et captivante, sur les racines du conflit israélo-palestinien.

Lieu : Le Strapontin
7 à 15 €

Lorient

Le 5 décembre à 19h30

Sur la bouche

Une femme se trouve tiraillée entre son désir d'excellence et la tentation de plus de vie, de chair, de poésie. Questionnant le libre-arbitre.

Lieu : Le City
2 à 10 €



Lorient

Le 11 décembre à 20h30

Tristan

C'est au mythe d'un héros tragique qu'Éric Vigner consacre sa première pièce en tant qu'auteur avec un spectacle qui retranscrit son histoire scénique, son théâtre intime et les textes qui l'habitent.

Lieu : Le Grand Théâtre
10 à 25 €

Hennebont

Du 9 au 12 décembre

Comic Strip

Une nouvelle grignote d'Arnaud Modat, une mise en scène façon cabaret de Serge Boulier, un explosif trio de comédiennes/marionnettistes.

Lieu : Bouffou Théâtre à la coque
5 à 11 €

Lorient

Le 13 décembre à 16h30

Veillée contée

L'association Il était une fois vous invite pour des Contes emmitoufflés. Nos histoires s'adressent à toutes les oreilles.

Lieu : Le City
Gratuit

Inzinzac-Lochrist

Le 13 décembre à 17h

La Revue

Les Sea Girls splendides et extraordinaires chantent le sordide avec légèreté et l'absurde avec certitude.

Lieu : Trios Théâtre du Blavet
8 à 16 €

Lanester

Les 12 et 13 décembre à 14h30 et 17h30

Le Grand Cirque de Noël

Pendant que la jeune trapéziste dort, le Père Noël dépose tous les cadeaux au pied du sapin. Arrivent 3 méchants lutins, clownsques à souhait, qui se jettent dessus...

Lieu : Parc des expositions
21 à 29 €

Lorient

Du 9 au 14 décembre

L'illusion comique

Vingt ans après avoir l'avoir créée à son arrivée au CDDB, Éric Vigner remonte L'illusion comique de Pierre Corneille.

Lieu : Le Grand Théâtre
10 à 25 €



Lorient
Du 6 au 7 janvier
Roberto Zucco

Inspirée de faits réels, Roberto Zucco, incarné ici par Pio Marmai, fait le récit de la cavale d'un individu dont la violence à l'égard du monde se retourne contre lui.
Lieu : Le Grand Théâtre
10 à 25 €

Lanester
Le 16 décembre à 17h

Ventre d'ours
Un spectacle de contes pour tous les amoureux des belles rencontres
Lieu : Médiathèque
Gratuit

Les 17 et 18 décembre
Lorient

P.P.P.
Phia Ménard, vue en 2012 dans L'Après-midi d'un foehn, jongle cette fois avec des perles de glace qui semblent tomber du ciel comme des gouttes de pluie.
Lieu : CDDB Théâtre de Lorient
10 à 25 €

Lanester
Du 19 au 21 décembre

Noël fait son cirque
Atelier clown et spectacles de cirque du vendredi au lundi.
Lieu : Espace Jean Vilar
5 à 7 €

Hennebont
Du 19 au 27 décembre

Conte à rebond
Le nouveau spectacle de Noël du Haras d'Hennebont : un mélange de prouesses équestres, d'arts du cirque, de chant et de comédie, un spectacle associant 6 artistes et 12 magnifiques chevaux
Lieu : Haras National d'Hennebont
3 à 13 €
www.haras-hennebont.fr

Loisirs, animations

Trocs et Puces

Le 11 novembre, halles de Locastel à Inzinzac-Lochrist
Le 22 nov. salle Henri Queffelec à Riantec

Le 22 novembre, salle de Kerprat à Guidel

Le 29 novembre, salle des Algues à Larmor-Plage (enfants)

Le 29 novembre, salle des Fêtes de Plouay (enfants et jouets)

Le 29 novembre, salle Henri Queffelec à Riantec

Hennebont
Le 11 novembre à 9h

Bourse exposition d'oiseaux
Organisée par l'amicale ornithologique du Blavet.
Lieu : Hall de Kerbihan
2 €

Mois du Film Documentaire

Avec l'association J'ai vu un Documentaire et Cinécran.

Judi 12 / 20h30 / Le Vulcain / Inzinzac-Lochrist

On est vivants !
(Carmen Castillo / 2015 / 1h43)

Vendredi 13 / 20h30 / La Grande Poudrière / Port-Louis - 5€

Quelque chose des hommes
(Stéphane Mercurio / 2015 / 30 minutes)

Mardi 17 novembre / 20h / Galerie Le Lieu / Lorient - 3€

Les châteaux en Espagne
(Pauline Horovitz / 2015 / 32 minutes)
En présence de la réalisatrice.

Judi 19 / 20h30 / Le Vulcain / Inzinzac-Lochrist

Le Nid des Phoenix
(Richard Bois / 2014 / 52 min)
En présence du réalisateur

Lundi 23 / 20h45 / Cinéma / Ile de Groix

Seuls, ensemble
(David Kermer / 2014 / 75 min)
En présence du réalisateur

Mardi 24 novembre / 20h30 / Cinéma La Rivière / Etel - 5€

L'empreinte
(Guillaume Bordier / 2008 / 47 minutes)
En présence du réalisateur

Mercredi 25 / 20h30 / Médiathèque / Hennebont

Chante ton bac d'abord
(David André / 2014 / 82 min)
En présence du réalisateur

Judi 26 / 20h30 / Le Vulcain / Inzinzac-Lochrist

Enfants des nuages
(Alvaro Longoria / 2014 / 1h20)
En présence du réalisateur

Samedi 28 novembre / 20h30 / Ferme du Koz-Ker / Caudan - 5€

Au risque d'être soi
(JJ Rault / 2015 / 52 minutes)
En présence du réalisateur (sous réserve...)

Lundi 30 / 20h30 / Le Vulcain / Inzinzac-Lochrist

La Ligne de couleur
(Laurence Petit-Jouvet / 2014 / 1h20)

www.cinecran.org

Lanester
Le 14 novembre à

Pink party
Lieu : Patinoire du Scorff



Ploemeur
Le 14 novembre à 15h30

Passe ciné-docs
Un rendez-vous autour des documentaires.
Lieu : Passe-Ouest
Gratuit

Lanester
Les 14 et 15 novembre

Festival Auto Moto Rétro
12 000 m² avec exposition, vente, animations et bourse d'échanges.
Lieu : Parc des expositions du Pays de Lorient
5 €

Larmor-Plage
Le 14 novembre à 9h

Téléthon
Lieu : Salle des fêtes
Gratuit
www.telethon.fr

Hennebont
Le 14 novembre à 14h30

Croqueurs de bulles
Pour échanger autour de la bande dessinée, du comics et du manga.
Lieu : Médiathèque
Gratuit

Lorient
Les 14 et 15 novembre
Salon de la Maquette et de la Figurine

Le Korrigan Maquettes Club a été créé en 1988 afin de partager la passion de la maquette et de la figurine.
Lieu : Palais des Congrès
5 €

Lanester
Les 14 et 15 novembre

Salon habitat et immobilier
Une large gamme de solutions pour les projets d'aménagement intérieur et extérieur.
Lieu : Parc des expositions du pays de Lorient
5 €

Quéven
Le 15 novembre à 9h

Foire aux arbres
Organisée par Fleurir Quéven, ce grand rendez-vous annuel propose diverses animations (tombola, conférence, spectacle pour enfants...)
Lieu : Les Arcs et la rue de la Gare
Gratuit

Groix
Le 15 novembre

A la découverte du monde
Les témoignages et récits de voyage de Groisillon. Avec Alexandre de Roquefeuil.
Lieu : Salle de projection de Port-Lay
Gratuit

Riantec
Le 15 novembre

Salon du livre
Organisateur : Les Amis des Arts et de la Culture.
Lieu : Salle Henri Queffelec

Lanester
Le 17 novembre à 14h30

Cambodge
Le sourire retrouvé
Documentaire. 2 séances : 14h30 et 20h30.
Lieu : Cinéma Méga CGR

Lorient

Le 19 novembre à 20h30

Jeudi H²O

Rendez-vous semestriel, les Jeudis H²O conjuguent fête et prévention. Thématique : bouger / bien-être.

Lieu : Palais des Sports

Lanester

Le 20 novembre à 17h30

La boîte à Lire

Pour découvrir des auteurs, des romans, des genres littéraires en s'appuyant sur les avis, les critiques...

Lieu : Médiathèque

Gratuit

Lorient

Le 21 novembre à 9h

Marché du livre et de la carte postale ancienne

Organisé par l'association des bouquinistes de Bretagne sud.

Lieu : Place Paul Bert

Gratuit

Guidel

Le 22 novembre à 17h

Valse pour Monica

Projection l'histoire vraie de Monica Zetterlund, légende suédoise du jazz qui sacrifiera sa famille pour côtoyer Miles Davis, Ella Fitzgerald et Bill Evans.

Lieu : L'Estran

Gratuit



Groix

Le 22 novembre

A la découverte du monde

Témoignages et récits de voyage de Groisillons ayant quitté leur île. Sarah Farjot racontera son expérience au Vietnam.

Lieu : Salle de projection de Port-Lay

Gratuit

Lorient

Du 20 au 22 novembre

Artissim

Salon des métiers d'art. Lieu : Palais des Congrès 4 €

Hennebont

Du 21 au 29 novembre

Semaine européenne des déchets

Animations sur le compostage et le jardinage : café-compost animées par Philippe Munier (intervenant sur France Bleu Breizh Izel et France Bleu Armorique), distribution de compost...

Lieu : Jardins de Kerihouais

Gratuit

Lorient

Le 24 novembre à 18h30

Enquête de sens

Projection. En présence des réalisateurs, avec un débat sur l'environnement, le rapport de l'homme ainsi que des solutions à apporter.

Lieu : Université de Bretagne

Sud

Entrée libre

Quéven

Le 24 novembre à 20h

Sueurs froides

Alfred Hitchcock : des astuces de génie. Dans le cadre de Ciné-découverte.

Lieu : Les Arcs

Gratuit

Guidel

Le 24 novembre à 18h30

Club de lecteurs

Avec rencontres régulières de lecteurs assidus.

Lieu : Médiathèque

Gratuit

Port-Louis

Jusqu'au 27 novembre

Un village des Korrigans

Installation d'un village animé. Construit par Daniel Goiset, l'illustrateur des Trotte-Menus écrit par Daniel Cario. Exposition des planches de l'ouvrage.

Lieu : Médiathèque Pondichéry

Gratuit

Lanester

Le 28 novembre

Soirée Ice Breizh Freestyle, acte 2

Une journée freestyle avec démonstrations, initiations et compétitions, et de nombreuses animations.

Lieu : Patinoire du Scorff

Quéven

Du 24 au 28 novembre

Vente de documents

Venez acquérir à petits prix les polars, guides de voyage, bandes dessinées, albums, magazines et cd.

Lieu : Médiathèque les Sources

Gratuit

Gestel

Du 28 au 29 novembre

Marché de Noël

7e édition du Marché de Noël organisé par l'association Gestel Nature : artisans créateurs, produits du terroir, animations, magie de Noël.

Lieu : Domaine du Lain

1 €

Guidel

Le 29 novembre à 9h

Marché de Noël

Marché de Noël des Amis de la chapelle de Locmaria.

Lieu : Salle paroissiale

Gratuit

Larmor-Plage

Le 29 novembre à 10h

Troc enfants et vente de sapins

Organisé par l'Amicale Laïque

Lieu : Salle des Algues

Gratuit

Lanester

Les 28 et 29 novembre

Fête de l'humanité

24^{ème} édition avec concerts, débats et expositions : Silence Radio, The Electro Canouche Orchestra, La Sra Tomasa, Youn Kamm et le Bagad du Bout du Monde, les Franglaises...

Lieu : Parc des expositions du pays de Lorient

<http://fetehumabretagne.fr/>



Ploemeur

Du 14 au 29 novembre

Ca patine à Ploemeur !

À l'occasion des fêtes de fin d'année, l'association des commerçants de Ploemeur met à disposition une patinoire de 400 m².

Lieu : Place de Bretagne

2 à 3 €

Lorient

Du 17 au 30 novembre

Balade sous voiles

Avec un skipper professionnel, quittez les pontons à bord d'un voilier pour une sortie en mer et participez aux manœuvres.

Lieu : Cité de la voile Eric Tabarly

15 à 18 €



Lanester

Les 2 et 12 décembre à 14h

Atelier d'origami

Quelques pliages en lien avec l'exposition de Jean-Marie Sévenno « Complaintes Nordiques » et sur le thème de Noël.

Lieu : Médiathèque

Gratuit

Hennebont

Le 3 décembre

Cinéma Passion Classique

Projection de film. 2 séances : 14h30 et 20h.

Lieu : Centre socioculturel Jean Ferrat

Lorient

Le 4 décembre à 18h

Vision

Un film de Margaret von Trotta (Allemagne, 2009).

Lieu : Médiathèque François

Mitterrand

Gratuit

Riantec

Le 4 décembre à 20h

Cinéfil

Un rendez-vous mensuel pour une projection d'une fiction ou un documentaire.

Lieu : Salle audio

5 €

Hennebont

Le 4 décembre à 18h45

Grignoteurs de page

Pour échanger autour des livres, débattre, partager des idées de lecture.

Lieu : Médiathèque

Gratuit

Ploemeur

Le 5 décembre à 19h30

Ty Marmithon

Soirée festive au profit du Téléthon. Avec Fabienne Marsaudon, David Pasquet, Jean-Jacques Mel.

0 800 500 311

Lieu : Lycée Notre Dame de La Paix

15 €

Port-Louis

Le 5 décembre

Fête des Lumières aux Pâtis

Rendez-vous au port de la Pointe pour le défilé des quartiers, déambulation musicale, surprise aux Pâtis.

Lieu : Pâtis

Gratuit

Lanester

Les 5 et 6 décembre

Salon brocante et antiquités

55 exposants venus du grand ouest et de la France.

Lieu : Parc des expositions

5 €

Quistinic

Le 6 décembre à 9h

Marché de Noël

Par le comité d'animation du bourg.

Lieu : Village de Poul Fetan

Pont-Scorff

Du 4 au 6 décembre

Les Après-Midis Chics !

Le travail de 6 Créateurs de bijoux.

Lieu : Cours des Métiers d'Art

Tarif : Gratuit



Larmor-Plage

Le 9 décembre à 14h30

Venise

Eric Courtade nous révèle tout ce qui fait de Venise ce lieu unique et incomparable qui fascine et éblouit les esprits les plus blasés.

Lieu : Cinéma Méga CGR

Lieu : Salle des fêtes

3 à 6 €

Lanester

Le 12 décembre

Soirée bulles

Lieu : Patinoire du Scorff

Ploemeur

Le 12 décembre à 15h30

Passé ciné-docs

Un rendez-vous autour des documentaires. Tout public.

Lieu : Passe Ouest

Gratuit

Larmor-Plage

Le 12 décembre

Atelier de calligraphie

Création de cartes de vœux.

Lieu : Médiathèque

Gratuit

Lanester

Le 12 décembre à 15h30

Le chien du Tibet

Projection. Après la mort de sa mère, Tenzin, dix ans, quitte la ville pour aller vivre dans la prairie tibétaine avec son père.

Lieu : Médiathèque

Gratuit

Port-Louis

Le 12 décembre

Marché de Noël

Organisé par les associations des parents d'élèves des écoles, l'association des commerçants de Port-Louis et la municipalité.

Gratuit

Larmor-Plage

Le 14 décembre à 9h

Journée patchwork

Organisée par l'ASCA.

Lieu : Salle des Algues

Gratuit



Lorient

Du 27 novembre au 2 décembre

Salon du Livre Jeunesse

14^e édition. «T'es ville, ou t'es pré?», avec des milliers de livres et des dizaines d'auteurs à découvrir et à rencontrer, en chair et papier.

Lieu : Palais des Congrès

Gratuit

laligue-morbihan.org



Larmor-Plage

Le 16 décembre à 14h

Noël à la plage

Animations, ateliers et jeux, studio photo féérique dans la maison du Père-Noël, conte de Noël animé et projeté sur l'Eglise accompagné d'un feu d'artifice.

Lieu : Promenade de Port-Maria

Gratuit

Lanester

Le 18 décembre à 18h45

Spectacle pyrotechnique de Noël

Avec la Fanfare Jazz Lann'

Lieu : Esplanade Mandela

Gratuit

Lanester

Le 18 décembre à 17h

Rendez-vous des mangavores

Pour tous ceux qui dévorent les mangas.

Lieu : Médiathèque

Gratuit

Lanester

Le 19 décembre

Soirée blizzard

Lieu : Patinoire du Scorff

Lorient

Le 19 décembre à 9h

Marché du livre et de la carte postale ancienne

Organisé par : Association des bouquinistes de Bretagne sud.

Lieu : Place Paul Bert

Gratuit

Riantec

Le 19 décembre à 18h

Noël au balcon

Animations, jeux, arrivée du père Noël, distribution de vin chaud et de pain d'épices.

Lieu : Château de Kerdurand

Gratuit

Pont-Scorff

Le 20 décembre à 17h

La Bande à Grimaud

Libre court #3. Une sélection de courts-métrages.

Lieu : Théâtre Le Strapontin

Gratuit

Lorient

Les 22 et 23 décembre

Mini-stage : La cuisine moléculaire

Comment fabrique-t-on les bonbons ? Qu'est-ce qui fait exploser le popcorn ? As-tu déjà mangé des algues ? 2 journées pour jouer les apprentis chimistes et activer ses papilles.

Lieu : Les Petits Débrouillards

60 €

Lorient

Du 5 au 23 décembre

Noël à Lorient

Illuminations, concert d'orgue, spectacle déambulatoire, contes et fanfare, microteatro : à chaque week-end des surprises.

Lieu : Centre-ville

www.lorient.fr

Lanester

Le 24 décembre à 14h

Réveillon de folie

Lieu : Patinoire du Scorff

Larmor-Plage
Le 31 décembre

Réveillon de la Saint-Sylvestre

Organisé par le Comité des Fêtes
Lieu : Salle des fêtes

Lorient
Jusqu'au 31 décembre

Animation «Bato-Labo»

Des guides-animateurs vous immergent dans le quotidien des navigateurs à travers différentes thématiques de la vie à bord.
Lieu : Cité de la voile Eric Tabarly
3 à 12 €

Lorient
Jusqu'au 3 janvier

La nouvelle Cité de la Voile Eric Tabarly

La Cité de la Voile version 2 innove. Elle fait sur 2 000 m² d'espace de découverte de la course au large une expérience sensorielle.
Lieu : Cité de la voile Eric Tabarly
3 à 12 €

Conférences, visites

Lorient
Le 15 novembre à 15h

Notre-Dame de Bonne-Nouvelle

Visite commentée de l'église Notre-Dame de Bonne Nouvelle par un guide-conférencier suivie à 16h d'une rencontre autour de l'art sacré par un membre de la paroisse.
Lieu : Rdv devant l'entrée l'église, place de l'Yser
3 à 5 €
www.lorient.fr

Hennebont
Le 15 novembre à 15h

Dimanche du patrimoine

Une après-midi de découverte du patrimoine de la Ville proposée par le service valorisation du Patrimoine.
Lieu : centre-ville
Gratuit



Port-Louis
Le 15 novembre à 15h

Visite guidée de la citadelle et ses musées

Une découverte de la citadelle avant de parcourir les routes maritimes grâce aux collections des musées de la Compagnie des Indes et de la Marine.
Lieu : Musée de la Compagnie des Indes
3 à 8 €

Lorient
Le 17 novembre à 18h30

Des cartes pour comprendre la Bretagne

Dans le cadre des curiosités à l'Université de Bretagne-Sud
Lieu : Le Paquebot
Entrée libre
www.univ-ubs.fr

Hennebont
Le 18 novembre à 20h

Réchauffement climatique
Organisée dans le cadre du COP 21 et animée par Jean-Claude Pierre et d'autres partenaires (ALOEN, AEZEO, ENERCOOP).
Lieu : Centre socioculturel Jean Ferrat
Gratuit

Lorient
Le 19 novembre à 20h

De l'habitabilité des mondes à la vie extraterrestre : les enseignements de l'exploration spatiale

Par Olivier Grasset (LPG Université de Nantes).
Lieu : Lycée Dupuy de Lôme
Gratuit

Lorient
Le 19 novembre à 18h30

1...2...3... Sommeil
La sieste : du rêve au cauchemar.
Conférence de Claire Leconte.
Lieu : Médiathèque de Kervénanec
Gratuit

Lorient
Le 22 novembre à 15h

De l'Hôpital Calmette à l'établissement conçu par Valode et Pistre.
Lieu : Rdv devant l'entrée de l'accueil de l'hôpital
3 à 5 €

Port-Louis
Le 22 novembre à 15h

Visite du Musée de la Compagnie des Indes

Embarquez à bord des navires de commerce pour découvrir la fabuleuse histoire des Compagnies des Indes.
Lieu : Musée de la Compagnie des Indes
3 à 8 €

Lorient
Le 25 novembre à 20h

A world to explore

Un témoignage de Pierre-Yves Mingant, dans le cadre de l'événement « En route pour le monde ».
Lieu : Médiathèque François Mitterrand
Gratuit

Lorient
Le 25 novembre à 18h30

Daniel Meadows, Kevin Cummins

Visite commentée des expositions dans le cadre des 21èmes rencontres photographiques.
Lieu : Galerie de l'Ecole supérieure d'art de Bretagne
Gratuit



Larmor-Plage
Le 25 novembre à 18h30

Le transport maritime de l'Obélisque

Depuis Louxor pour la Place de la Concorde à Paris (1836).
Lieu : Salle des Algues
Gratuit

Quéven
Le 27 novembre à 18h30

In a Lonely place

Conférence de Michka Assaya sur Manchester, Joy Division, New Order et Factory records
Lieu : Médiathèque les Sources
Gratuit

Lorient
Le 29 novembre à 15h

Visite commentée de l'exposition

Le grand voyage des objets de la Compagnie des Indes
Lieu : Hôtel Gabriel
3 à 5 €

Lorient
Le 29 novembre à 15h

En Chantier

L'école René Guy-Cadou : visite du chantier de restructuration et construction menée par l'agence DDL.
Lieu : Rdv à l'entrée du groupe scolaire, 1 rue Ferdinand Piriou
Gratuit

Port-Louis
Le 29 novembre à 15h

Visite guidée de la citadelle et ses musées

Une découverte de la citadelle avant de parcourir les routes maritimes grâce aux collections des musées de la Compagnie des Indes et de la Marine.
Lieu : Musée de la Compagnie des Indes
3 à 8 €

Lorient
Le 1^{er} décembre à 18h30

Sport et nationalisme en Irlande
Par Laurent Daniel, maître de conférences en anglais, Université Bretagne Sud. Dans le cadre des mardis de la recherche.
Lieu : Le Paquebot

Guidel
Le 2 décembre à 18h

De la Nativité... au Père Noël !
Toutes les images sont à la fête pour ce sujet et cette période pleins de ferveur populaire ou religieuse. Une conférence de Géraldine Puireux.
Lieu : L'Estran
3 à 5 €

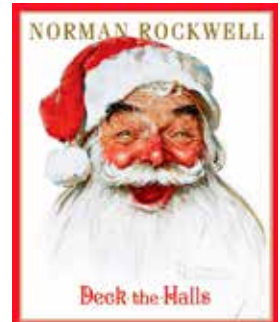

Port-Louis
Le 3 décembre à 17h30

La marine française pendant la deuxième guerre mondiale

Par l'officier général de la marine François Chabot-Morisseau.
 Lieu : Médiathèque Pondichéry
 Gratuit

Hennebont
Le 5 décembre

Aymeric Vergnon d'Alençon

Conférence suivie d'une performance avec l'artiste. Dans le cadre des 21es Rencontres photographiques et de l'exposition : l'histoire du Surgün photo club.

Lieu : Galerie Pierre Tal Coat
 Gratuit



Lorient
Le 6 décembre à 15h

La ville en bois

Visite de quartier.
 Lieu : Rdv devant la pharmacie à l'angle de la rue de Verdun et du boulevard Laennec
 3 à 5 €

Port-Louis
Le 6 décembre à 15h

Visite du Musée de la Compagnie des Indes

Embarquez à bord des navires de commerce pour découvrir la fabuleuse histoire des Compagnies des Indes.
 Lieu : Musée de la Compagnie des Indes
 3 à 8 €

Hennebont
Le 7 décembre à 20h

La laïcité

Le philosophe et écrivain Henri Pena-Ruiz interviendra sur tous les aspects de la laïcité (histoire, droit, philosophie...) et entamera un dialogue avec le public.

Lieu : Lycée V. Hugo
 Gratuit

Lorient
Le 8 décembre à 18h30

Bassin des carènes
 Par Arnaud Poitou de l'École centrale de Nantes. Conférence du Cercle de la Mer.
 Lieu : Maison de l'Agglomération
 Gratuit

Ploemeur
Le 9 décembre à 18h

Douceurs bretonnes et chocolat

Avec Jean Pierre Viillard, pâtissier et maître chocolatier et Lucien Gourong.
 Lieu : Passe Ouest
 7 €

Ploemeur
Le 10 décembre à 18h30

Se soigner dans l'Antiquité

Par Véronique Mehl, maître de conférences en Histoire grecque à l'Université Bretagne-Sud.
 Lieu : Passe Ouest
 Gratuit

Quéven
Le 11 décembre à 18h30

Salon de Musiques
 Un voyage musical en compagnie de Gilles Le Guen, dj, grand passionné des musiques et collectionneur de vinyles.
 Lieu : Médiathèque les Sources
 Gratuit

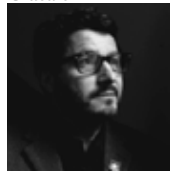

Lorient
Le 12 décembre à 15h

Après l'album de famille

Que reste-t-il de l'album de famille à l'heure de l'image partagée ? Une conférence d'André Gunthert.
 Lieu : Médiathèque François Mitterrand
 Gratuit

Lorient
Le 13 décembre à 15h

Architecture sacrée

Visite commentée de l'église Sainte-Anne d'Arvor.
 Lieu : Rdv devant l'église, rue Carnot
 3 à 5 €

Lorient
Le 13 décembre à 15h

La Cité de la Voile-Eric Tabarly

Visite de la réalisation de Jacques Ferrier, amarrée aux rives du Ter.
 Lieu : Cité de la voile Eric Tabarly
 3 à 5 €

Port-Louis
Le 13 décembre à 15h

La citadelle et ses musées

Une découverte de la citadelle avant de parcourir les routes maritimes grâce aux collections des musées de la Compagnie des Indes et de la Marine.
 Lieu : Musée de la Compagnie des Indes
 3 à 8 €

Hennebont
Le 15 décembre à 12h30

Croque Patrimoine

Une rencontre courte (environ 45min.) proposée par le service valorisation du patrimoine, autour d'un monument, d'un objet ou d'une actualité.
 Lieu : centre-ville
 Gratuit

Lorient
Le 15 décembre à 18h30

Culturiosités : l'histoire du Gospel

Conférence musicale sur l'histoire des premiers chants du Negro Spiritual jusqu'au Gospel Songs modernes actuels, en évoquant les Protest Songs.
 Lieu : Le Paquebot
 Entrée libre

Lorient
Le 17 décembre à 14h

Les océans dans les changements climatiques

Par Laurent Labeyrie, Océanographe, ancien directeur de recherche au CNRS.
 Lieu : Université de Bretagne Sud
 Entrée libre

Lorient
Le 20 décembre à 15h

Visite commentée

Laissez-vous conter la restauration du magnifique coffret en laque du Japon, l'histoire du chameau en marche sur la route de la Soie.
 Lieu : Hôtel Gabriel
 3 à 5 €

Lorient
Le 20 décembre à 15h

Voyager sur les mers grâce aux étoiles

Comment se repérer en mer grâce aux étoiles ? Pourquoi un observatoire astronomique au cœur du port de Lorient ? Une visite de l'exposition Le Marin, la montre et l'observatoire.
 Lieu : Hôtel Gabriel
 3 à 5 €



Lorient
Les 23 et 30 décembre à 15h

D'un belvédère à l'autre

Du sommet de la tour de la Découverte au belvédère de la Maison de l'agglomération, découvrez le lieu de naissance de Lorient.
 Lieu : Hôtel Gabriel
 3 à 5 €

Lorient
Le 26 décembre à 15h

Patrimoine insolite

Moulins à vent, observatoire astronomique, réservoir d'eau souterrain : le patrimoine de l'Enclos du port, cœur historique de Lorient vous réserve quelques surprises...
 Lieu : Hôtel Gabriel
 3 à 5 €

Lorient
Le 27 décembre à 15h

Visite commentée

Le Grand Voyage des objets de Compagnie.
 Lieu : Hôtel Gabriel
 3 à 5 €

Lorient
Le 27 décembre à 15h

Portraits de ville

Visite historique de Lorient au départ de l'Enclos du port
 Lieu : Rdv à l'Hôtel Gabriel
 3 à 5 €

Lorient

Jusqu'au 31 décembre

La Base de sous-marins

Accompagnés d'un guide-conférencier, parcourez la plus importante des bases de sous-marins allemandes construites pendant la Seconde Guerre mondiale.

Lieu : Lorient la Base
3 à 6 €

Lorient

Le 3 janvier à 15h

Visite commentée

Le grand voyage des objets de la Compagnie des Indes : laissez-vous conter la restauration du magnifique coffret en laque du Japon, ou l'histoire du chameau en marche sur la route de la Soie.

Lieu : Hôtel Gabriel
3 à 5 €
www.lorient.fr

Lorient

Du 19 décembre au 3 janvier à 15h

Éric Tabarly : un marin hors norme

Avec des guides-animateurs, découvrez Éric Tabarly qui, au-delà de ses talents de navigateur a fait preuve toute sa vie d'ingéniosité et d'innovation navale.

Lieu : Cité de la voile Eric Tabarly
3 à 12 €

Jeune public

Lorient

L'heure du conte

Tous les mardis, à 17h30, hors vacances scolaires.

Lieu : Médiathèque de Kervénanec

Tous les vendredis, hors vacances scolaires.

Lieu : Médiathèque de Keryado
Gratuit

Lorient

Le 13 novembre à 17h

L'heure du conte en LSF

Guillaume vous propose des histoires grands formats entièrement signées en langue des signes française.

Lieu : Médiathèque de Keryado
Gratuit

Lorient

Le 14 novembre à 10h30

L'accueil des tout-petits

Lectures, comptines, chansons et jeux de doigts

Lieu : Médiathèque François Mitterrand
Gratuit

Lorient

Le 14 novembre à 15h

L'heure du conte en LSF

Guillaume vous propose des histoires grands formats entièrement signées en langue des signes française.

Lieu : Médiathèque François Mitterrand
Gratuit

Lanester

Le 14 novembre à 15h30

La légende Manolo

Durée 87 min. A partir de 6 ans.
Lieu : Médiathèque de Lanester
Gratuit

Lorient

Jusqu'au 15 novembre

Espionnage à la Flore

La mascotte du sous-marin vous guide dans la mission qui vous est confiée : mener l'enquête pour déjouer les plans d'un espion !

Lieu : Sous-marin Flore
7 à 9 €



Hennebont

Le 18 novembre à 16h45

Racontines

Moment de partage avec l'enfant autour des livres.

Lieu : Médiathèque
Gratuit

Ploemeur

Le 18 novembre à 17h

Un mondo di solo

Spectacle de la compagnie Jacaluna interprété par Carla Santicchia, chanteuse et comédienne italienne et destiné aux enfants de 1 à 4 ans.

Lieu : Passe Ouest
3 €

Lanester

Le 18 novembre à 17h

Heure du conte « Ombres et lumières »

Avec les conteurs de Brocéliande.
Lieu : Médiathèque
Gratuit

Lorient

Le 21 novembre à 16h

Les applis racontent

Cette première heure du conte numérique revisitera le conte du Petit Chaperon Rouge.

Lieu : Médiathèque François Mitterrand
Gratuit

Guidel

Le 24 novembre à 17h

Heure du conte

Chaque mardi des petites vacances scolaires ou bien le dernier mardi du mois.

Lieu : Médiathèque
Gratuit

Lorient

Le 25 novembre à 14h30

Les Chats-pitres

Une rencontre pour découvrir, échanger et s'amuser autour de la littérature et du cinéma pour la jeunesse, réservé aux enfants de 7 à 11 ans.

Lieu : Médiathèque François Mitterrand
Gratuit



Ploemeur

Le 28 novembre à 10h30

Les Z'écoutes

Histoires à écouter.
Lieu : Passe Ouest
Gratuit

Lorient

Le 28 novembre à 10h30

L'accueil des tout-petits

Lectures, comptines, chansons et jeux de doigts.

Lieu : Médiathèque François Mitterrand
Gratuit



Lorient

Le 2 décembre à 14h30

Babar

Deux films d'animation de Raymond Jafelice et Alain Bunce d'après les livres de Jean et Laurent de Brunhoff
Lieu : Médiathèque François Mitterrand
Gratuit

Ploemeur

Le 5 décembre à 15h30

De la neige à Noël

Passé Ciné-jeunes. A partir de 4 ans.

Lieu : Passe Ouest
Gratuit

Larmor-Plage

Le 6 décembre à 14h30

Noël des poneys

Pour enfants de 4 à 9 ans.
Lieu : Kerguelen équitation
22 €

Ploemeur

Les 9 et 16 décembre à 14h30

Autour de Noël

Atelier de décoration de Noël. A partir de 6 ans.
Lieu : Passe Ouest

Hennebont

Le 9 décembre à 16h45

Racontines

Moment de partage avec l'enfant autour des livres.

Lieu : Médiathèque
Gratuit

Ploemeur

Le 11 décembre à 17h00

Un Noël bien mal chaussé

Conte
Lieu : Passe Ouest
Gratuit

Lorient

Le 16 décembre à 10h30

L'accueil des tout-petits

Lectures, comptines, chansons et jeux de doigts.

Lieu : Médiathèque François Mitterrand
Gratuit

Larmor-Plage
Le 18 décembre à 18h

Le marionnettoscope

Spectacle de marionnettes, théâtre d'ombres, langue des signes, musiques, vocalisations et bruitages.

Lieu : Médiathèque
 Gratuit

Ploemeur
Le 19 décembre à 10h30

Les Z'écoutes

Histoires à écouter.

Lieu : Passe Ouest
 Gratuit

Lorient
Le 19 décembre à 15h

Comment Narvalo trompa le Diable

Par la compagnie de l'archet et soufflet. Des histoires de voyages, de rois et de beauté cachée, d'un peuple malicieux épris de musique et de liberté.

Lieu : Médiathèque François Mitterrand
 Gratuit



Lanester
Le 19 décembre à 14h30

Mission Noël

Comment le Père Noël fait-il pour apporter tous les cadeaux, à tous les enfants du monde, en une seule nuit ? Qui ne s'est jamais posé cette question ?

Lieu : Médiathèque
 Gratuit



Larmor-Plage
Le 19 décembre à 10h

Création de décorations de Noël

Ateliers pour les enfants dès 7 ans.
 Lieu : Médiathèque

Guidel
Le 20 décembre à 17h

Le Petit Roi et autres contes

Des rois, des princesses et des royaumes, quatre petits films d'animation de Larjos Nagy accompagnés en direct par Les Albert.

Lieu : L'Estran
 6 à 10 €



Larmor-Plage
Le 20 décembre à 18h

Arrivée du Père-Noël

Lieu : Port de Kernével
 Gratuit

Guidel
Le 22 décembre à 17h

Heure du conte

Les lectrices bénévoles se relaient pour inviter les enfants à un voyage dans le monde imaginaire du récit.

Lieu : Médiathèque
 Tarif : Gratuit

Lorient
Le 23 décembre à 14h30

Paddington

Un film de Paul King (2014. 91 min).

Lieu : Médiathèque de Kervénanec
 Gratuit

Larmor-Plage
Le 23 décembre à 11h

Histoires pour petites oreilles

Pour les enfants accompagnés de leurs parents, grands-parents, nounous...

Lieu : Médiathèque
 Gratuit



Lorient
Le 23 décembre à 11h

La Base de sous-marins

7-12 ans. Munis d'un livret de découverte, les enfants suivent une visite de l'ancienne base de sous-marins spécialement conçues pour eux. Mercredi 23 et 30 décembre à 11h

Lieu : Base des sous-marins
 3 €

Lanester
Le 26 décembre à 14h30

Paddington

Un film de Paul King (2014. 91 min).

Lieu : Médiathèque
 Gratuit



Guidel
Le 29 décembre à 17h

Heure du conte

Les lectrices bénévoles se relaient pour inviter les enfants à un voyage dans le monde imaginaire du récit.

Lieu : Médiathèque
 Gratuit

Lorient
Le 30 décembre à 14h30

Paddington

Un film de Paul King (2014. 91 mn).

Lieu : Médiathèque François Mitterrand
 Gratuit

Lorient
Le 30 décembre à 11h

La base de sous-marins

7-12 ans. Munis d'un livret de découverte, les enfants suivent une visite de la Base de sous-marins spécialement conçues pour eux.

Lieu : Base des sous-marins
 3 €

Culture bretonne

Guidel
Le 14 novembre à 10h

Stage de crêpes

Organisé par l'association Ar Un Dro. Deux types de stages : Initiation et Garniture.

Lieu : Salle Villeneuve Elle
 18 €



Hennebont
Le 15 novembre à 15h

Fest Deiz

Scène ouverte, danses bretonnes. Proposé par HIVIZ.

Lieu : Vallon boisé
 2 €

Hennebont
Le 13 décembre à 15h

Fest Deiz

Proposé par HIVIZ.
 Lieu : Vallon boisé
 2 €

Caudan
Le 31 décembre

Fest noz de la Saint-Sylvestre

Organisé par Tarz an Deiz.
 Lieu : Tarz an Deiz

Locmiquélic
Le 26 décembre à 21h



Fest-noz de Noël

Avec Alambig Elektrik, Arvest, Morwenn Le Normand, Ronan Pinc

Lieu : L'Artimon
 7 €



FOOTBALL

24h avec Sylvain Ripoll

À la baguette depuis deux ans, l'entraîneur du FC Lorient se livre sur son quotidien.

6h45

Je me lève tôt pour déjeuner en famille, avec ma femme et mon fils de 8 ans. Un bon repas, copieux, pas un petit-déjeuner de sportif, mais plutôt gourmand. Et puis c'est moi qui emmène mon fils à l'école le matin, j'y tiens.

8h30

Je suis au bureau. Ma journée classique : boulot de 8h30 à 13 h puis de 14h30 à 18h30 ou 19 h. Je passe une demi-journée avec les joueurs, l'autre à préparer la séance du lendemain et la projection de la semaine, les séquences vidéo, l'observation des adversaires, la gestion de la vie de l'équipe pro avec mon staff technique. Mais j'essaie de me garder une demi-journée de temps en temps pour faire autre chose qui ne soit pas du foot...

13h

Quand j'arrive à libérer cette demi-journée, je le fais pour me consacrer à ma famille. Le mercredi, par exemple, j'accompagne mon fils à ses activités. Et puis, de temps en temps, on va marcher au bord de la mer. Ces moments-là sont importants. Avant, je faisais d'autres activités : du tennis, de la pétanque, et puis la musique, j'adore ça. Pour sa capa-

cité à amener à la découverte, à nous mettre dans une bulle, ça m'apaise et me fait du bien. Je suis fan de musique française : Cabrel et Goldman à haute dose, et aussi beaucoup de chanteurs québécois. J'ai ma playlist idéale, mais elle est très longue !

20h

Mon tête à tête idéal, c'est avec ma femme d'abord que je le passerais. Autour d'un plat qui me ravit : la paella. Et j'ai de la chance, ma femme est un vrai cordon-bleu... Ensuite, j'aime lire, je devore surtout des polars. Mais depuis ma prise de poste, je prépare le diplôme d'entraîneur professionnel. Je passe la certification en avril prochain. Ça me donne une double occupation.

22h

Le soir, je potasse surtout mon diplôme, c'est l'un des deux objectifs pour 2016. L'autre : faire mieux que l'année dernière avec le FCL, car si on a réussi à se maintenir, ça n'a pas toujours été simple. Cette année, mon objectif pour les joueurs est de travailler sur la régularité pour gagner le plus de matches possibles. Si on bosse bien au quotidien, on a plus de chances d'y arriver. Je n'ai pas d'idoles, mais s'il

RDV

Handball

Championnat de France de Nationale 1 masculine

Lanester Handball

- Le 14 nov. : Lanester HB – Cercle Paul Bert Rennes HB
- Le 5 déc. : Lanester HB - ESM Gonfreville Orcher

Salle Jean Zay à Lanester
Billetterie sur place

Football

Championnat de France de Ligue 1

FC Lorient

- Le 21 nov. : FC Lorient – Paris SG
 - Le 2 déc. : FC Lorient – OGC Nice
 - Le 19 déc. : FC Lorient – FC Nantes
 - Le 16 jan. : FC Lorient – AS Monaco FC
- Stade du Moustoir à 20h à Lorient
Billetterie en ligne sur www.fclweb.fr

Tennis de Table

Pro A Messieurs

Garde du Vœu Hennebont

- Le 8 déc. : Hennebont – La Romagne
 - Le 22 déc. : Hennebont – Cergy-Pontoise
- Salle Charles Abraham à Hennebont
Billetterie sur place et sur www.gvhtt.com

Basket Ball

Championnat de France Nationale 2 masculine

CEP Lorient Basket Ball

- Le 14 nov. : CEP Lorient Basket – Stade de Vanves
 - Le 5 déc. : CEP Lorient Basket – Cergy Pontoise
 - Le 12 déc. : CEP Lorient Basket – Poissy
- Palais des Sports de Kervaric à Lorient
Billetterie sur place

y avait un exemple à suivre, ce serait celui de Jocelyn Gourvennec, entraîneur de Guingamp. Il a un beau parcours, il est d'ailleurs passé par Lorient. Enfin, mon dernier geste avant d'aller dormir, c'est de sortir le chien ! On ne va pas très loin, c'est un petit chien... Ensuite, je dors comme un bébé. ■

↘ SI MON PAYS M'ÉTAIT CONTÉ...

PAR LUCIEN GOURONG



DR

Lucien GOURONG,
Passeur de mémoire
Né à Groix, Lucien Gourong, conteur, écrivain, chroniqueur, revendique haut et fort ses racines d'enfant du Pays de Lorient dont il porte sous ses talons de raconteur d'histoires aux quatre coins du monde un peu de terre depuis 40 ans. Cet infatigable collecteur et passeur de mémoires (titre d'un documentaire de 52 minutes de France 3), qui anime des séances publiques « *Partageons nos histoires, évoquons nos souvenirs* » sur tout le territoire du Pays de Lorient, nous livre à travers une chronique toute personnelle sa quête des racines et des imaginaires de ce pays... En un mot nous raconte son Pays de Lorient...



En médaillons, l'infirmière Fernande Uzel assassinée le 24 juillet 1944 (collection personnelle de Pierre Uzel) et le panneau qui rappelle ces événements, près de la chapelle du Cloître.

LIEUX DE MÉMOIRE 39-45 (I) Dans la campagne lorientaise

Lors de nombreux ateliers mémoires que j'ai animés, ont souvent surgi les souvenirs des atrocités commises par les occupants l'été 44 qui, le sort des armes tournant en leur défaveur, s'effondrent lors de leur repli vers Lorient dans la plus abominable des barbaries. D'une kyrielle de faits tragiques demeurent quantité de témoignages et de monuments du souvenir que nous nous devons d'honorer. Non au titre d'un tourisme de guerre ou d'un devoir de mémoire donnant souvent bonne conscience, mais au nom du refus de l'oubli des tragédies qui se sont déroulées en ces lieux.

Lieux mémoriels de guerre

Aux Cinq Chemins de Guidel, les combats du 21 juin 40, barouds d'honneurs de l'armée française,

sont immortalisés par un menhir déplacé de Kerdudal à ce carrefour très connu. Il en est de même à Kerosseau sur la route de Quéven à Pont-Scorff, où a été transporté Park Menhir de Guidel en ce point de la ligne de front pour honorer la « mémoire des soldats français (FFI) et américains qui ont combattu et sont morts pour libérer la France ». La stèle de Mané Er Hoët à Merlevenez, au-dessus de la ria d'Étel, évoque le sacrifice des FFI et de l'infirmière Louise Pelissier, tombés fin octobre 1944 lors des combats de Nostang. À Caudan, le menhir de la Reddition, élevé en octobre 45, rappelle que c'est là que le général allemand Fahrmbacher remit symboliquement le 10 mai son pistolet aux officiers américains et français. Lors d'un atelier mémoire à Caudan,

Jean Bouric, le fils du propriétaire de la prairie de la cérémonie, alors âgé de 8 ans, raconta cet événement auquel il assista de loin sans avoir conscience de son importance.

La mort les armes à la main

D'autres stèles mémorielles nous rappellent l'héroïsme de tous ceux et celles qui tombèrent armes à la main, payant de leur vie leur engagement contre l'inhumaine brutalité nazie.

Dans le cimetière d'Inguiniel, un tombeau commémore le sacrifice du capitaine Jacques de Beaufort et



Anne-Marie Robic avec son fils d'un an, quelques jours avant son exécution (collection de sa sœur Renée Grenier).

de 12 résistants assassinés début août 44. Jacques de Beaufort fut à côté de sa mère et ses frères, un des premiers organisateurs de la résistance dans le Morbihan. Alors qu'avec quelques hommes, il cherchait à récupérer des armes pour attaquer les colonnes allemandes se repliant sur Lorient, il fut gravement blessé par une grenade ennemie entre Bubry et Plouay où une stèle sur la D2 rappelle ce fait de guerre. Les Allemands s'acharnèrent sur lui et jetèrent son corps, défiguré, meurtri, lacéré, dans un fossé. Deux de ses frères et ses deux beaux-frères sacrifièrent aussi leur vie pour la liberté comme le souligne l'édition d'une carte postale du château de Trescouët en Inguiniel où ils vécurent et dont ils firent un haut lieu de la résistance.

Dans la nuit du 25 au 26 juillet 1944, sur dénonciation, plusieurs membres du Comité militaire régional des FTP du Morbihan sont encer-



Pierrot Uzel, jeune témoin du drame du Cloître

« De Kerner en Riantec où je suis né, on est partis à pied en 43 avec ma grand-mère se réfugier au village de Le Botfaux à Quistinic dans la ferme Le Saux où venaient se restaurer résistants et parachutistes. J'avais 12 ans et je les ai vus. C'est là que ma tante, qui avait

travaillé à Locmiquélic chez Du Baty, partie à Paris comme dame de compagnie, est venue nous rejoindre. Elle avait une formation de secouriste et c'est tout naturellement qu'elle s'est proposée pour soigner les résistants blessés à la chapelle du Cloître à quelques centaines de mètres de Le Botfaux. » C'est dans cette chapelle privative du château de La Villeneuve Jacquelot, isolée au milieu d'un bois, que le 1^{er} bataillon FTPF avait installé un centre pour ses blessés. « En allant chercher des nids dans le coin, poursuit Pierrot, j'allais les voir. Je leur apportais aussi des livres. Ils étaient allongés sur des lits de camp. Le jeune médecin qui dirigeait l'hôpital venait régulièrement manger chez les Le Saux. Il me disait : Eh Pierrot va au coin et surveille voir si personne vient ».

« Je me rappelle bien ce matin du 24 juillet, continue Pierrot. J'étais à la maison. On a frappé. Un soldat allemand, un balèze, entre et demande à ma grand-mère nos papiers. Ma tante Fernande, Évelyne en résistance, était à la chapelle. J'ai dit à ma grand-mère je vais les prévenir. Je sors. Et j'entends des rafales de mitraillette. Ma tante avait quitté la chapelle avec 5 blessés pour se réfugier au bourg de Quistinic mais les Boches étaient partout. Arrivés sur le bord de la route, ma tante et les blessés ont voulu rentrer dans une maison à Kerdinam mais une dame leur a dit : ne restez pas là. Ils ont voulu revenir à la chapelle. Les soldats les ont vus. C'étaient des Russes blancs, des Géorgiens. Ils les ont martyrisés. La Croix Rouge a dit qu'on ne reconnaissait pas ma tante. Ils l'avaient défigurée à coups de crosse. Elle venait d'avoir 30 ans. »

Un monument à la chapelle du Cloître où ont été assassinés les blessés et un autre à Kerdinam où sont morts ceux qui avaient essayé de s'échapper témoignent de l'une des plus grandes tragédies de la résistance au pays de Lorient. ■

clés à Keryacunff en Bubry. Deux résistants et 4 agentes de liaison, Marie-Anne Gourlay, Anne-Marie Mathel, Marie-Joséphine Kervinio, Anne-Marie Robic, sont froidement exécutés, étendus, face contre terre, dans une prairie, les bras en croix. La Plœmeuroise Anne-Marie Robic, dite « Nénette », qui la veille fêtait ses 21 ans, avait confié la garde de son fils d'un an à sa sœur Renée, aujourd'hui Mme Grenier. Si un monument, érigé d'abord à

Keryacunff et déplacé un kilomètre plus loin sur la D3 en direction de Poulvern, porte les noms de ces patriotes, « Nénette » repose depuis 1951 dans le cimetière de Plœmeur où chaque 26 juillet est organisée une cérémonie du souvenir que ne manque jamais sa sœur Renée comme le fait Pierrot Uzel, au cimetière de Riantec, sur la tombe de sa tante Fernande assassinée la veille du drame de Keryacunff à Quistinic. ■



IL AURAIT
PEUT-ÊTRE
DÛ PRENDRE
DES COURS
DE BRETON!

KENAVO [kɛna'vo]
AU REVOIR



OFIS PUBLIK
AR BREZHONEG
OFFICE PUBLIC
DE LA LANGUE BRETONNE



Depart of Breton Language

COURS DE BRETON
POUR ADULTES

0820 20 23 20

